LA CAMARA FEDERAL ADVIERTE A JUECES POR TRASCENDIDOS SOBRE PROCESOS CONTRA ISABEL

• Inform. pág. 5

EL DOMINGO AUMENTAN LOS TRENES Y SUBTES

Servicios Urbanos y Suburbanos, 8% más; Cospel se va a $ 750

crónica
FIRME JUNTO AL PUEBLO
EL DIARIO DE MAYOR CIRCULACION DE LA NOCHE • EN EL PAIS
AÑO XVIII - BUENOS AIRES, VIERNES 13 DE FEBRERO DE 1981 - Nº 5.866 - $ 1.700
RECARGO VIA AEREA $ 50

Ferrocarriles Argentinos estimó en un promedio del 8% el aumento en los cuadros tarifarios que pondrá en vigencia en los servicios urbanos y suburbanos de Buenos Aires, a contar de la 0 hora del próximo domingo.

De acuerdo con la aplicación de la reglamentación convalidada por las autoridades de la Secretaría de Transporte y Obras Públicas, regirá un boleto mínimo, para los viajes de ida de hasta 20 kilómetros, de 1.500 pesos.

Para un mejor esclarecimiento del público usuario, ante el requerimiento periodístico "FA" suministró los siguientes ejemplos en las líneas de la región metropolitana:

F. Sarmiento: Once-Morón, de 1.300 a 1.500 pesos; Once-Merlo, de 2.000 a 2.100 pesos.

F. Roca: Plaza Constitución-Quilmes, de 1.300 a 1.500 pesos; Plaza Constitución-Burzaco, de 1.500 a 1.600 pesos.

F. S. Martín: Retiro-El Palomar, de 1.300 a 1.500 pesos; Retiro-Hurlingham, de 1.500 a 1.600 pesos.

F. Mitre: Retiro-Villa Ballester, de 1.300 a 1.500 pesos; Retiro-José León Suárez, de 1.500 a 1.600 pesos.

F. Belgrano: Retiro-Villa Adelina, de 1.300 a 1.500 pesos; Retiro-Boulogne, de 1.500 a 1.600 pesos.

F. Urquiza: Federico Lacroze-Rubén Darío, de 1.300 a 1.500 pesos; Federico Lacroze a Campo de Mayo, de 1.500 a 1.600 pesos.

Los abonos y boletos obreros mensuales —cabe señalar— aumentarán proporcionalmente en la primera semana de marzo, es decir cuando se produce la habitual renovación.

Por otra parte, los servicios ferroviarios de larga distancia no incrementarán en esta oportunidad sus costos, ya que el último reajuste se practicó el 1º del corriente mes.

● SUBTES 750 PESOS

Con el primer servicio del próximo domingo, aumentará la tarifa de los servicios de subterráneos.

De acuerdo a la información suministrada por la empresa Subterráneos de Buenos Aires, la tarifa será de 750 pesos, cifra que también se aplicará a partir de la misma fecha en el servicio de autotransporte de pasajeros en el costo del boleto mínimo.

En suma, que el transporte en general sufrirá un incremento que, obviamente, va en perjuicio del castigado bolsillo del público usuario, que no tiene más alternativa que aceptarlo.

Este es el primer aumento en lo que va del año, aunque no el último, ya que de acuerdo a las "pautas programáticas" se producirán otros.

Intensa labor tuvieron los bomberos para dominar el incendio que se desató en una destilería de 3 de Febrero. (Inf. Pág. 5)

MARADONA EN BOCA

Faltan Detalles; El Miércoles Arreglará Contrato

• Inform. págs. 12-13

JUJUY: 4 MUERTOS POR UN TEMPORAL

• Inform. pág. 6

La felicidad rebosa en el gesto de Ana María Picchio al acunar a su hijita. Delfina María nació esta madrugada y asistió al mejor papel de "Pelusa" (Inf. pág. 24).

GALTIERI: SI CHILE VUELVE A VIOLAR LA SOBERANIA REACCIONARA EL EJERCITO

• Inform. pág. 24

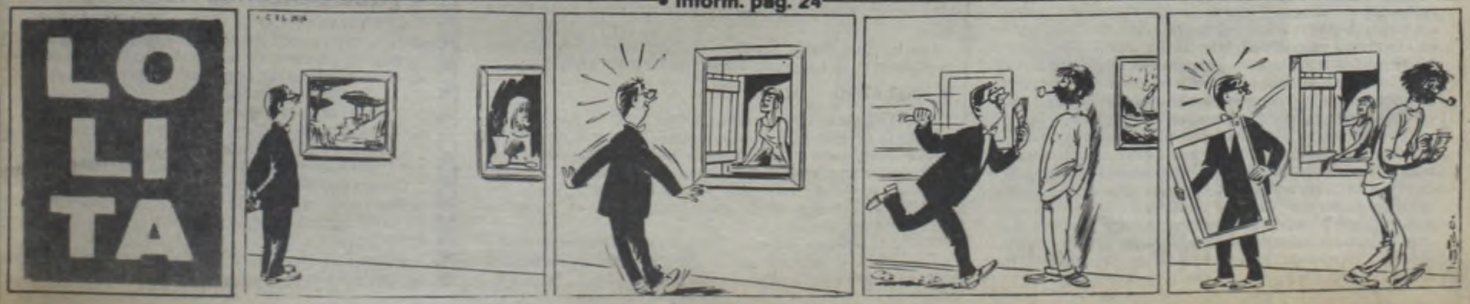

San Isidro: La Arena Viene Caliente

CIERRAN PUERTO: OBREROS A LA CALLE

Una decisión adoptada por la Municipalidad de San Isidro, en su jurisdicción portuaria de esa localidad, ha motivado la protesta de empresarios y trabajadores que se han visto afectados en sus intereses sin recibir, afirman, una explicación plausible.

Se trata de la resolución comunal que dispone el cierre del puerto arenero a partir de la 0 hora del próximo día 24, y por ende, del desalojo de todas las instalaciones que actualmente ocupan las empreasas dedicadas a la extracción y comercialización de arena y canto rodado.

Desde el punto de vista de los trabajadores, la medida puede tener efectos catastróficos ya que esa actividad es la fuente de ocupación de operarios de carga y descarga, y de tripulantes de veinte embarcaciones que actualmente están paradas.

Un empresario arenero manifestó a CRONICA que con "el cierre del puerto se pondrá fin a una importante fuente de trabajo y una gran cantidad de personas quedarán sin empleos. Por lo pronto, la dotación de un buque arenero es de 18 marineros y son 20 las naves que están inactivas y sin perspectivas inmediatas de ocupación."

La Municipalidad de San Isidro notificó a los empresarios la caducidad del permiso para utilizar las instalaciones con un escuelo despacho telegráfico en el que expresaba que "su permiso para la operación y explotación portuaria caduca a la hora 0 del 24 de febrero de 1981, debiendo dejar lo que ocupa."

El de San Isidro es un caso singular en materia portuaria, como que es la única estación fluvial que depende de una municipalidad y no de la Nación. En materia de abastecimiento de arena y canto rodado es una pieza clave para satisfacer las necesidades de la industria de la construcción, como que moviliza mensualmente de 70 a 80 mil metros cúbicos de dichos materiales.

Fuentes empresarias destacaron que una parte importante de ese stock se explota a países limítrofes "constituyendo una importante fuente de divisas."

Esos voceros sostienen que no han recibido una explicación plausible de la medida municipal de cerrar el puerto arenero, y que, por otra parte "no puede haber nada que sea tan grave como para justificar las lamentables consecuencias que acarreará."

"Los problemas del puerto debe solucionarlos la municipalidad y siempre contará con nuestra colaboración. Pero cerrarlo no es una solución, sino que, por el contrario, es crear un problema socio económico que tendrá repercusiones lamentables", manifestaron.

Los empresarios areneros aseguran que han agotado todas las posibilidades de ser escuchados por el intendente de San Isidro, coronel (R) José María Noguer.

"El intendente Noguer, ni siquiera nos atiende —expresaron— y nosotros no le pedimos algo imposible, solo que nos deje trabajar. Hay una veintena de barcos parados, maquinarias inactivas y un sin fin de herramientas que se están arruinando ¿Es que no nos pueden destinar otro lugar para desarrollar nuestra actividad? ¿Por qué esta medida tan inconsulta, si nunca hemos tenido problemas ni con las autoridades ni con nadie?"

Son barcos areneros. Dentro de pocos días, por una disposición, no podrán operar más en el puerto de San Isidro. Decenas de trabajadores quedan en la calle.

HABIA CREADO LA CABRA BIONICA

CATAMARCA, 13 (De nuestro corresponsal).— Se tuvo conocimiento en el juzgado de Instrucción local número 2, sobre la detención de Lanza Ruggiero.

El individuo, un pseudo "científico", había cobrado notoriedad en esta provincia a causa de sus insólitas actuaciones en el tratamiento de pacientes con enfermedades incurables (entre ellos un ex gobernador radical), aunque su título fue objetado en más de una oportunidad por el ministerio de Bienestar Social. En Catamarca, Lanza Ruggiero, que poseía su "sanatorio" en la villa veraniega de Las Juntas, situadas a 456 kilómetros de esta capital, cobró notoriedad cuando paseó por las arterias céntricas en compañía de su cabra "biónica", a la que le había injertado cables en algunos de sus nervios, logrando de esa forma dar luz a pequeñas lamparitas, experiencia que también tuvo como protagonista a un burro, mediante el cual —según sus propias declaraciones— logró iluminar un cuarto. La última información sobre este singular personaje, que data de unos meses atrás, da cuenta que en la República de Chile, había logrado "incentivar" a gallinas

CASO JAR: CESANTIAS

CORDOBA, 13 (Télam). — El directorio del Banco de la Provincia de Córdoba dispuso la cesantía de los funcionarios que dirigían la sucursal Dean Funes de esa entidad crediticia oficial.

La medida es consecuencia de las investigaciones que se vienen practicando en relación con el famoso caso "Jar", grupo económico al que se le efectuaron determinados créditos que ahora se analizan. La resolución surge de la auditoría interna que se realiza en la institución desde el año pasado cuando se conoció el caso JAR que perjudicó a numerosas personas y entidades bancarias, entre las que se cuenta el Banco de Córdoba.

SERVICIOS PUBLICOS

Redes Eléctricas, de Gas y Teléfonos, a Nuevo

Relacionada con el Plan de Renovación de Servicios Públicos de Buenos Aires, se sancionó la Ordenanza Nº 36421, para cuya primera etapa de ejecución se ha llamado a licitación con un plazo que vence el 20 de marzo próximo.

El objeto del plan consiste en una renovación de servicios eléctricos, de gas, teléfonos y obras sanitarias, cuyas instalaciones se hallan en mal estado a causa de su antigüedad, en algunos casos de hasta 90 años.

Las obras comprenderán redes de distribución de todos los servicios, incluidas las redes de transporte, líneas de alta tensión, cañerías maestras pluviales, cloacales y de agua, gasoductos y sus cámaras destinadas a teléfonos, transformación de energía y reductores de presión.

La naturaleza de las obras demandará que cada edificio comprendido en el área de la renovación, disponga de su propio centro de transformación, para lo que deberá cederse espacio adecuado y permitir el ingreso de las cablificaciones necesarias. Dichas operaciones, aún dentro de los edificios privados, se incluyen en la licitación a cargo de la empresa contratista. Solo estarán libres de la cesión aquellos edificios de escasa demanda, que serán alimentados por canales de baja tensión.

Entre las principales normas establecidas por la ordenanza en cuestión, figura la de que los dueños de los edificios ubicados en el área comprendida entre las avenidas Callao, Entre Ríos, San Juan, Ingeniero Huergo, Madero, San Martín y Libertador (sector afectado por la primera etapa del plan), deben suministrar delas empresas de servicios públicos "locales para instalaciones y medidores de servicios públicos" del Código de Edificación, en los plazos que se determinen para cada sector, bajo apercibimiento de suspensión de los servicios mencionados.

Asimismo, los propietarios de las playas de estacionamiento descubiertas ubicadas en el área indicada, deberán poner a disposición de SEGBA parte de la franja verde parquizada para la instalación de los centros de transformación. Los propietarios o constructores de nuevos edificios ubicados en el área deberán, dentro de los 90 días de la obtención del permiso de obra, presentar documentos que especifiquen los requerimientos exigidos por las empresas de servicios públicos, los que serán de cumplimiento obligatorio.

Mundo Insólito

• RICHARD TIRA LA BRONCA

LOS ANGELES, (UPI). — Durante la filmación de "Circle of Two", el actor Richard Burton dedicó algún tiempo a filosofar.

"La vida es terriblemente injusta", comentó Burton. "Justo ahora, cuando parezco más joven y tengo el mejor aspecto de los últimos años, tengo que interpretar a un viejo acabado".

Alguien recordó al actor que tiene la suerte de contar como compañera de roles a la joven y hermosa Tatum O'Neal. Entonces Burton rectificó: "La vida puede ser también generosa con uno".

• ODIO A VACAS Y CABALLOS

CHARLOTTESVILLE, Estados Unidos, (UPI). — El empresario William P.Lanier, de Charlottesville, Virginia, ama a casi todos los animales pero siente animosidad contra vacas y caballos.

No pudiendo superar su repulsión Lanier se compró cuatro búfalos, tres hembras y un macho.

El lunes a la noche los cuatro animales escaparon del campo de Lanier, cruzaron la carretera, y todavía hoy no habían sido encontrados.

Lanier, que compró los búfalos a 1.000 dólares cada uno, insiste en que no quiere ni ver a vacas y caballos.

• LA "VUELTITA"

RIO DE JANEIRO, (UPI). — Carlos Resende, un empleado de 2 años de foro que ganó 3.003.532 dólares en las apuestas del fútbol brasileño dice que su primer gran gasto es hacer un viaje alrededor del mundo.

Resende explicó que no se dejará ver hasta que el 16 de febrero le paguen el premio que comparte con los tres amigos con quienes predijo correctamente los resultados de 13 partidos.

"El único plan real que tengo es hacer un viaje alrededor del mundo, concentrándome en Estados Unidos, Francia y Japón", comentó Resende.

• ¿QUE DERECHOS HUMANOS?

SAN FRANCISCO, (UPI). — Cuando la periodista negra Doroth Reed se presentó en enero a su trabajo en un canal de televisión luciendo las trenzas y adornos que son populares en su raza, la gerencia lo consideró inapropiado.

Reed insistió en que el peinado expresaba su orgullo y acervo raciales, y se negó a cambiarlo.

La emisora la suspendió, con lo cual motivó manifestaciones en sus oficinas de San Francisco.

Los grupos de Derechos Humanos denunciaron el hecho como un acto de racismo, mientras que la emisora negaba vehementemente que esa fuera la motivación.

Ahora Dorothy está de vuelta en la pantalla, pero llevando las trenzas sin los adornos.

Buscan Soluciones Para Portugueses Quejosos

El ministro del Interior hizo saber, en relación con las quejas hechas públicas por nueve de los trece inmigrantes portugueses que llegaron al país hace diez días, que "habían sido impuestos antes de embarcarse de las condiciones de vida que ofrecía el país y las particularidades de la ocupación propuesta".

"Todos los ciudadanos que han arribado hasta la fecha al territorio —se añade—, así como los que en el futuro se embarquen, conocen y han aceptado, sin lugar a dudas y sin ninguna observación, las condiciones ofrecidas". Agrega el informe ministerial, que "las viviendas otorgadas a los grupos de trabajadores portugueses asignados a Puerto Madryn y Mendoza son habitables, son las que sirven hoy de alojamiento a los obreros argentinos, circunstancia esta corroborada por funcionarios de este ministerio".

El comunicado oficial recalca que "los inmigrantes no están desprotegidos", ya que funcionarios estatales toman contacto con ellos diariamente y los trabajadores conocen que "las autoridades siguen con preocupación las alternativas del problema". Como se recordará, los quejosos manifestaron que están dispuestos a regresar a Portugal si no encuentran las soluciones requeridas para sus demandas, es decir, salarios dignos y viviendas que les permitan traer a sus esposas e hijos.

Salta: Como Eran Pocos dio a luz Trillicitos

SALTA, 13 (De nuestro corresponsal). — Una mujer de humilde condición dio a luz aquí a trillizos, y todos evolucionan favorablemente, según se informó en un sanatorio de esta ciudad.

Se trata de la señora Irma Rosaura Puca de Tolaba, de 31 años, esposa de Rosario Ezequiel Tolaba, un obrero de la administración general de Agua y Energía, quien percibe un salario de $ 700.000 pesos mensuales.

La señora Tolaba ya es madre de cuatro niños de 10, 8, 6 y 4 años.

Los trillizos, todos varones, que nacieron mediante una operación cesárea, pesan 1.700, 2.400 y 2.050 kilogramos.

• HALLAZGO

MENDOZA, 13 (De nuestro corresponsal). — Efectivos de la policía de esta provincia hallaron el cadáver de Arnolfo Pérez, quien hace un año se extravió en un desolado paraje precordillerano, a unos 150 kilómetros al sudoeste de aquí.

Pérez, padre del boxeador local Raúl "Nico" Pérez, fue hallado en las cercanías del puesto "La Puma" en una de las márgenes del arroyo Las Penas.

En su momento, el hecho alcanzó gran difusión en la provincia, dada la popularidad de "Nico" Pérez en los medios deportivos.

JUSTICIALISMO RESPALDA A CGT

La Reconoce Como Unica Representante de Movimiento Obrero

El Partido Justicialista reconoció a la CGT liderada por Saúl Ubaldini como representante del movimiento obrero, y ambas organizaciones coincidieron en rechazar la actual política económica, pidieron plazos para la recuperación institucional del país y la libertad de detenidos por causas gremiales o políticas, "dando fin al injustificado cautiverio" de María Estela Martínez de Perón.

Por otro lado, la Confederación General del Trabajo reiteró su decisión de "no reconocer ni tratar con sectores de gremios", en una clara alusión a la Comisión Nacional del Trabajo (CNT) y Comisión de los 20, desahuciando, al parecer, las gestiones de unidad propiciadas por la Coordinadora de Gremios Estatales.

El secretariado de la central obrera informó en la víspera al consejo directivo de la entidad sobre los resultados de la entrevista mantenida el miércoles con integrantes de la junta nacional del Partido Justicialista, dando comienzo a una ronda de consultas con organizaciones políticas.

Según el comunicado emitido, los dirigentes cegetistas y justicialistas "luego de un prolongado análisis" coincidieron en un "rechazo total a la política económica por atentar contra la soberanía y el patrimonio nacional, por arrasar con el aparato productivo del país, destruir la industria nacional, porque devastó las economías regionales y hambreó al pueblo trabajador, con secuela de cierres de establecimientos, despidos y suspensiones y con un salario realmente deteriorado".

Asimismo, se convino que "deben fijarse claramente los plazos en que el país recuperará su estado institucional" y que el justicialismo y la CGT colaboren mutuamente en la solución de los problemas de las economías regionales.

El comunicado expresa que "la representación justicialista expresó su total identificación con el movimiento obrero representado por esta central" y que ambos organismos reclaman del Gobierno Nacional "la inmediata libertad de todos los detenidos por causas gremiales y políticas, dando fin así al injustificado cautiverio de la última presidenta constitucional, señora María Estela Martínez de Perón".

En otro comunicado la CGT abordó el tema de la unidad del movimiento obrero, a raíz de la propuesta de la Coordinadora de Gremios Estatales, y ratificó que "todas las organizaciones sindicales tienen las puertas abiertas para integrarse a la estructura confederal".

Pero la información también expresa que se acordó "no reconocer ni tratar con sectores de gremios", porque la central obrera "no es sectaria ni excluyente".

Los problemas que aquejan a los gremios bancarios y del seguro, se supo, serán analizados en los próximos días con los cuerpos directivos de dichas organizaciones.

La decisión cegetista parece dar por tierra con las gestiones iniciadas por la Coordinadora de Gremios Estatales con vistas a lograr la unificación de todos los sectores en que se divide el movimiento obrero.

La propuesta de los estatales consistía en conformar una comisión multisectorial a razón de tres representantes por cada una de las agrupaciones —CNT, CGT y los 20— en la que se sentarían las bases mínimas para negociar la unificación.

La CNT y los 20 aceptaron la propuesta de los estatales y estaban a la espera de un pronunciamiento

CNT y 20 se Pronunciaron por el Estado de Derecho

La Comisión Nacional del Trabajo y la Comisión de los 20 reclaman el retorno a un estado de derecho porque solo en él "se puede lograr la justicia social sin paternalismos" y estiman necesaria "una concertación entre todas las instituciones políticas, económicas y sociales del país".

Ambos nucleamientos dieron fin a la redacción de un documento intitulado "Las organizaciones sindicales a la opinión pública", el que está siendo firmado por los secretarios generales de los sindicatos adheridos y que será difundido oficialmente el martes próximo

La CNT y "los 20" se declaran conscientes "de que solo con el estado de derecho se puede lograr la justicia social sin paternalismos y porque, además, en el tradicional estilo de vida de los argentinos, el consenso actúa como valor político irreemplazable".

"El estado de derecho —enfatizan— a través de la institucionalización democrática, debe operar como objetivo máximo de todos los sectores de la vida nacional."

También sostienen que "los trabajadores organizados consideran la necesidad de establecer una concertación entre todas las instituciones políticas, económicas y sociales del país, en función de la cual se facilite el camino de erradicar definitivamente una historia de desencuentros".

SEGUROS Y BANCARIOS

Exponen a Reston Honda Preocupación

"La honda preocupación que tienen miles de trabajadores de los gremios del seguro y bancarios" fue puesta de relieve ante el ministro de Trabajo por el secretario general del Sindicato del Seguro, Ramón Valle.

El dirigente entrevistó al general Llamil Reston para requerir su intervención ante el proyecto de abolición del régimen laboral que ampara al sector y que actualmente se encuentra a consideración de la Comisión de Asesoramiento Legislativo (CAL). Valle expresó el ministro que la reforma del estatuto "cercena una conquista de 40 años de vigencia".

Durante la audiencia, el secretario del gremio del seguro realizó una amplia exposición sobre el tema, haciendo especial hincapié en que la modificación propuesta significaría "la apertura de las compuertas a los despidos de trabajadores con indemnizaciones irrisorias, vale decir, que pagarían los platos rotos de una crisis financiera y económica de la cual los trabajadores no son culpables".

Valle insistió ante el general Reston sobre la necesidad de su intervención para evitar "el enorme perjuicio" que causaría la desaparición del mencionado régimen laboral.

Cabe indicar que la exposición de Ramón Valle fue seguida con gran atención por los trabajadores del gremio, quienes coincidieron en calificarla como "trascendental".

NEGATIVA DE EMPRESARIOS

BAHIA BLANCA, 13 (De nuestro corresponsal).— La Corporación del Comercio y de la Industria de Bahía Blanca rechazó una invitación formulada por la delegación local de la Confederación General del Trabajo para realizar conjuntamente un análisis de la situación socioeconómica de la ciudad, a raíz de la crisis que afecta principalmente a la industria metalúrgica.

Señaló el ente empresario que la propuesta cegetista "es incongruente con las prescripciones normativas vigentes". El rechazo ha provocado comentarios adversos en medios gremiales.

CRITERIO UNIFICADO

Normalizaron Central Obrera Rosarina

ROSARIO, 13 (De nuestro corresponsal).— La delegación regional Rosario de la CGT dio a conocer un comunicado en el que señala que "ha sido constituido el secretariado, imperando el criterio unificado de mantener el federalismo, así como también apoyar las gestiones que la CGT central viene efectuando en procura de reivindicar principios que son comunes a todos quienes tenemos la difícil tarea de luchar por los derechos

Posteriormente se indica la nómina que integra el mencionado secretariado, que está constituida de la siguiente manera: delegado regional: Hugo Raúl Ortolán (panaderos); subdelegado: Roberto Juan Cazón (taxistas); tesorero: Carlos Traversa (gráficos); protesorero: Horacio Holvan (alimentación); secretario de actas: Osvaldo Mattana (tractor); secretario gremial: Antonio Martínez (garagistas); secretario de organización: Eduardo Rizzo (Gas del Estado).

● APOYO

MENDOZA, 13 (De nuestro corresponsal).— La Unión de Trabajadores Gastronómicos, seccional Mendoza, informó anoche que "han sido superadas las divergencias con la CGT local por lo que se resuelve prestarle todo el apoyo por los canales normales".

Cabe destacar que la entidad de gastronómicos, había resuelto retirarse de la CGT

PROMETEN Y NO CUMPLEN

Dirigentes del Sindicato del Papel y Cartón de Bernal, denunciaron que pese al convenio suscripto ante la autoridad laboral, la empresa Celulosa Argentina aún no ha pagado los sueldos y jornales atrasados, y dice carecer de fondos suficientes

Recientemente fue superado un conflicto, comprometiéndose la patronal a reincorporar a 45 obreros suspendidos, pagar haberes atrasados y otorgar un aumento del 10%

Los voceros gremiales pusieron de manifiesto que el incumplimiento de la empresa a lo pactado significa "un nuevo agravio" a los trabajadores y advirtieron que la situación está siendo llevada por la patronal a "límites extremos", por lo cual los obreros no tendrán responsabilidad.

Delegados de La Cantábrica con Prelados de la Iglesia

CIUDAD DEL VATICANO, 13 (Saporiti).— En la mañana de hoy, Gerado Charadía, de la Unión Obrera Metalúrgica, y Andrés Caradonti, representante del personal jerárquico de La Cantábrica, sostuvieron en dependencias de la Secretaría de Estado del Vaticano otra ronda de conversaciones con altos prelados, lo que confirma la importancia que los observadores locales otorgaron a la sorpresiva audiencia privada que les concediera el Papa Juan Pablo II el último miércoles.

El Papa Juan Pablo II ha encargado a la Secretaría de Estado vaticana interesarse por el conflicto de La Cantábrica, sus posibles soluciones y las alternativas del cierre del establecimiento, se supo de buenas fuentes.

La delegación de La Cantábrica fue recibida en dos ocasiones distintas por altos prelados de la Secretaría de Estado vaticana.

Las dos reuniones tuvieron lugar alrededor del mediodía en las instalaciones del Vaticano, habitualmente destinadas a las audiencias de la Secretaría de Estado.

No pudo conocerse, en cambio, los nombres de los dos prelados, que se interesan por los detalles del problema de La Cantábrica, aunque, se supo que demostraron un vivo interés por "la lucha pacífica" desatada en torno del cierre de la empresa líder de la siderurgia argentina.

El Santo Padre había manifestado su preocupación por el problema social que significaría para la Argentina el cierre de la fábrica

LUZ Y FUERZA APELARA FALLO

SALTA, 13 (De nuestro corresponsal).— El sindicato local de Luz y Fuerza instruyó a sus asesores legales para que interpongan recurso de apelación al fallo del juez Federal Ricardo Lona, que no hizo lugar al pedido de amparo del gremio ante la transferencia de los servicios de Agua y Energía de la Nación a la órbita provincial.

Se estima que la medida procesal será efectivizada con la mayor celeridad, casi seguramente el lunes próximo.

La información fue suministrada por fuentes sindicales a pocas horas de haberse concretado la firma del convenio de traspaso, que los trabajadores lucifuercistas cuestionan argumentando que al depender de la administración pública provincial perderían numerosas conquistas gremiales

El juez Federal no hizo lugar al recurso de amparo, considerando en su dictamen que el traspado de los servicios de Agua y Energía Eléctrica "es una decisión política del Poder Ejecutivo Nacional y no es justificable que la complejidad del tema planteado en el amparo exceda por lo arduo de su análisis al espíritu de ese remedio judicial"

MARDEL

Las Caseteras Están de Onda

Ahora la Música se Puede Llevar Puesta

MAR DEL PLATA, 13 (De nuestro corresponsal).— Eso de "irse con la música a otra parte" está dejando de ser una mera expresión coloquial para convertirse en una realidad altisonante. La furia del pasacassette estereofónico ya atrapó a los adolescentes de La Feliz, que no abandonan la música ni para concurrir a los lugares donde hasta el comienzo de esta última onda, no se escuchaba más que el rumor de las olas o el tintineo de los cubiertos.

Música en la playa, en el restaurante, en los paseos, donde quiera que uno esté hay una multitud de pasacassettes mezclando sus gorjeos en inglés, castellano, francés, italiano, las melodías con los berrinches "progresivos", la Biblia con el calefón. ¡Si Discepolín viviera! Estaría hoy en Mardel, por supuesto, escribiendo bajo las caricias de Febo: "Chapá la casetera y chau, vamos a dormir".

Y no habría exageración, porque hay muchachitos que hasta para dormir ponen a funcionar su aparato, en un remedo de aquel hábito maternal de cantar el "arrorró" que ahora viene acompañado con guitarra eléctrica.

Pasó el tiempo en que para gozar de los "hits" era necesario quedarse en casa, ir a una confitería bailable o bien llevar la radio a la playa, con la correspondiente culpa de saberse un "mersa" o, traducido al lenguaje de nueva data, un "groncho".

Claro que esta costumbre juvenil de deambular con "Los Parchis", Julio Iglesias o "Kiss" bajo la axila, es tanto "estar en el ruido" como "meter a los otros en el ruido", lo que importa es el nacimiento de un nuevo estamento social: los que escuchan de prestado.

● VENTAJEROS EN PUGNA

Aquí, como en cualquier lado, existen los que leen "de ojito" el diario en la Bristol o en el puesto de refrescos, una forma inteligente de estar enterado sin gastar plata, ni tampoco perder tiempo leyendo otra cosa que no sea los titulares. Pero Mardel es vanguardia en todo, y ahora tenemos también que existen los que escuchan "de oído", expresión redundante pero útil para designar a los avivados que sin dejar de mirar pasar hermosas nereidas, paran las orejas y se solazan con el "temista" preferido que algún imberbe lleva en las entrañas de su inefable pasacassette.

Así, a diario se puede ver en la playa verdaderas audiencias espontáneamente reunidas en torno de las "caseteras", con las inevitables expresiones de júbilo o desencanto, de acuerdo a los cassettes que el dueño del aparato va sacando del bolsito. Por supuesto, como el "avivato" se reserva el derecho de elección de lo que va a escuchar de prestado, sucede que los grupitos de ventajeros se desplazan raudamente de un aparato a otro, auténticas migraciones colectivas que suelen arrasar sombrillas, aplastar cabezas y derramar bronceadores.

Las abuelas decían que: "La que sola se ríe, de sus picardías se acuerda".

CANDIDATAS A LA FAMA EN TANGAS

MAR DEL PLATA, 13 (De nuestro corresponsal).— Una nueva generación de señoritas en tanga ha invadido las arenas, mezcla rara de físicos tipo "tapa de revista" y espíritu de columna de chismes del ambiente de la farándula, son las que sueñan con terminar el verano como "candidatas" a miss de alguna cosa.

Las ninfas aspiran a entrar por la puerta grande de la publicidad a través de una foto publicada en el rutilante mundo de las modelos y las vedettes, como nuevas Graciela Alfano o Pata Villanueva. Porque después de todo, ¿qué tienen ellas que las chicas de tanga no tengan?

Generalmente las niñas andan acompañadas por respectivas mamás que ofician de promotoras, colocando a las nenas delante del objetivo de cuarto fotógrafo periodístico ande suelto por las playas. ¡Suerte, niñas!

ESTADISTICA MILLONARIA

MAR DEL PLATA, 13 (De nuestro corresponsal). — Según las estadísticas divulgadas por la Secretaría de Turismo de la Municipalidad, hasta el pasado fin de semana y desde diciembre último, han optado por veranear en la Perla del Atlántico, alrededor de 1.799.437 personas.

Durante los días viernes, sábado y domingo pasados arribaron a esta ciudad por diferentes medios 131.234 turistas y entre el 2 y el 8 de febrero lo hicieron 249.303. Claro está que el egreso, en ese mismo período, fue de 210.234 personas.

A la luz de las últimas cifras, el total de turistas arribados desde el 1º de diciembre hasta el 8 de febrero es de 1.799.437.

● PARA JUBILADOS

MAR DEL PLATA, 13 (De nuestro corresponsal). — En casa de herrero, cuchillo de palo. Parece que los marplatenses optan por veranear en Córdoba. Así parece deducirse del comunicado del Centro de Jubilados y Pensionados de esta ciudad, por el que puso en conocimiento de sus afiliados que cuenta con 38 plazas turísticas en un hotel de la ciudad cordobesa de La Cumbre.

AHORA, CON COMPUTADORAS

MAR DEL PLATA, 13 (De nuestro corresponsal).— La agencia local de Aerolíneas Argentinas puso en funcionamiento, con convocatoria a la prensa, los nuevos equipos procesadores de datos que permiten la reserva instantánea de pasajes, "obviando, se dijo, las demoras que inevitablemente se producen."

El sistema de computación es manejado desde Buenos Aires, donde los impulsos son registrados en cada una de las filiales de la empresa. Se informó, con legítimo orgullo, que un usuario puede ser atendido en tan solo diez segundos. El hecho es alentador, máxime teniendo en cuenta que las estadísticas revelan una sensible merma en el número de viajeros por aire a Mar del Plata.

HINCHA EN CASINO

MAR DEL PLATA, 13 (De nuestro corresponsal).— Anoche, en el Casino Central, la alegría de un apostador afortunado provocó una extraordinaria congestión de público en torno a una mesa.

Un jugador, identificado como un empresario porteño, comenzó a acertar posturas tras postura, acertando en chance y plenos. Cada vez que la suerte lo favorecía, el hombre festejaba con estentóreo ¡Gooool de Boooca", revelando su pasión futbolística.

Los gritos no tardaron en concitar el interés del público que rodeó la mesa y festejó la suerte del apostador con fuertes aplausos, hasta que éste, prudentemente, decidió retirarse con varios millones en los bolsillos.

LIBROS A NAVEGAR

MAR DEL PLATA, 13 (De nuestro corresponsal). — Una remesa de 40 toneladas de libros ha llegado en los últimos días para engrosar el material existente en la biblioteca flotante que es el buque Doulos, amarrado en la escollera de esta ciudad.

● MIL TITULOS

Según consignaron los responsables de la nave, los libros llegados comprenden alrededor de mil títulos más, entre los que se cuentan 430 de nivel terciario y profesional que abarcan temas de medicina, física, ingeniería, matemáticas, computación, química, biología y microbiología. El Doulos recibe diariamente un caudal promedio de 5.000 visitantes.

ATRACCIONES CON PERROS

MAR DEL PLATA, 13 (De nuestro corresponsal). — En esta ciudad, hasta los perros son motivo de atracción, con tal que sean de raza. Mañana, a las 20.30, en la playa de estacionamiento contigua a la pileta cubierta, la Asociación Marplatense del Ovejero Alemán, realizará por primera vez una exhibición nocturna de trabajo.

La muestra, de la que participarán los mejores ejemplares residentes y turistas, tiene por objeto, según sus organizadores, difundir las ventajas de la crianza de ovejeros. Participará en la oportunidad un ejemplar hembra, campeona panamericana.

SE BUSCA UN GORDO PARA REY DEL CARNAVAL

MAR DEL PLATA, 13 (De nuestro corresponsal).— El puerto coronará el 27 del corriente a su Rey Momo "Pata I", que presidirá los carnavales que se desarrollarán en ese tradicional barrio con la organización y patrocinio de numerosas e importantes entidades vecinales y de bien público. En tanto, en el Club Talleres el 7 de marzo se eligirá a la reina y a las princesas del Carnaval.

En conferencia de prensa se informó que la inscripción para los aspirantes a integrar la corte del Rey Momo, se llevará a cabo en el Circo Orfei el 27 de febrero, a las 15. Se especificó que los candidatos deben pesar más de 100 kilos. El actual soberano, pesa 136 y mide 1.86 metro.

El corso, según se informó, tendrá lugar el 27 de febrero desde las 20.30 y el desfile se desarrollará en 12 de octubre entre las calles Pescadores y Padre Dutto. Intervendrán el cuerpo de motociclistas de la Dirección de Tránsito, los autos del Club de Colección y carrozas alegóricas. Alrededor de la 1 de la madrugada hará su aparición la Escuela de Samba "Carioquinha", contratada especialmente en Brasil.

Finalmente se indicó que las candidatas a reinas y princesas del Carnaval del Puerto deberán inscribirse en los clubes Talleres, Banfield, Florida, Casa D'Italia, Rotary Club y Club de Leones del Puerto y Asociación de Fomento del Puerto.

En la reunión donde se informó sobre los aspectos de la fiesta popular, estuvieron presentes representantes de todas las instituciones del puerto y funcionarios municipales.

MARDEL: PATOTEROS HIEREN A 6 JOVENES

Insólita Agresión en Plena Playa Bristol

MAR DEL PLATA, 13 (De nuestro corresponsal).— Seis jóvenes resultaron lesionados cuando fueron atacados por patoteros en un sector de la rambla Bristol de esta ciudad, debiendo ser trasladados al Hospital Interzonal General, para su asistencia.

El grupo de patoteros provocó desmanes en ese tradicional paseo marplatense y atacó a "cadenazos" a varios jovencitos, sin motivo aparente, según informó la policía.

Las víctimas fueron identificadas como Ariel Sertorio, Carlos Daniel Calziani, Irineo Salinas, José Dening, Horacio Ceballos, Carlos Daniel Vázquez y Eduardo Romani, todos ellos de entre 17 y 19 años.

La agresión de los inadaptados cesó cuando intervino personal policial del destacamento Casino, que habitualmente controla ese sector de la costa.

● ESTAFA CON UNA ISLA

MAR DEL PLATA, 13 (De nuestro corresponsal).— Personal policial de esta ciudad junto a las autoridades de la localidad de San Fernando, continúa investigando en forma exhaustiva, la venta de una isla que costó una suma varias veces millonaria.

El hecho fue denunciado en la subcomisaría de Caisamar por Héctor Félix Alberissio, argentino, de 65 años, quien en octubre de 1980 compró una gran fracción de tierra ubicada en San Fernando, pagando por ella cerca de 400 millones de pesos.

Concluida la transferencia, Alberissio intentó tomar posesión del predio, pero con sorpresa comprobó que "La isla" no existía.

Al radicar la denuncia, Alberissio identificó al vendedor como Raúl Horacio Esquivel, a quien las autoridades de ambas ciudades están buscando para su detención.

● VOLCO UN MICRO

MAR DEL PLATA, 13 (De nuestro corresponsal).— Un micro de larga distancia perteneciente a la compañía "El onda", que procedente de Buenos Aires se dirigía a esta ciudad, volcó espectacularmente aunque sin que se registraran heridos entre los 16 pasajeros que transportaba.

El accidente se produjo en la Ruta Nacional Nº 2, a la altura del kilómetro 310.500 en el paraje Las Armas. Allí, por causas que ahora se investigan, el micro a cargo de Roberto Villalba, argentino, de 24 años, mordió la banquina y se desplazó a un costado del camino volcando espectacularmente. Ocasionales automovilistas socorrieron a los pasajeros, pero felizmente se comprobó que solo un susto mayor habían sufrido y no heridas.

● SUICIDIO EN LA VIA PUBLICA

MAR DEL PLATA, 13 (De nuestro corresponsal).— Un octogenario se quitó la vida en plena calle disparándose un proyectil de un revólver calibre 22 en medio de una multitud que quedó impresionada por el accionar del anciano. Hasta el momento el suicida no fue identificado, aunque se sabe que aparenta tener unos 80 años. El episodio se produjo esta mañana en la intersección de las calles Jujuy y Rivadavia, en el radio céntrico de Mar del Plata.

● PRESO, ASALTABA TURISTAS

PORTO ALEGRE, Rio Grande do Sul, Brasil, 13 (ANSA).— La policía de Uruguaiana, en la frontera con Argentina, apresó al argentino Abel Acuña (alias "Don Beto"), jefe —según se informó— de una cuadrilla que venía asaltando desde hace días a turistas procedentes de Argentina.

Días atrás, aquél y sus cómplices mataron al argentino José Héctor Strainí, por haberse resistido a un asalto.

Acuña fue preso cuando intentaba cruzar el río Uruguay en un pequeño barco para huir de la policía brasileña.

ISABEL: MALESTAR DE JUECES

Exigencias de la Cámara Federal por Informaciones al Periodismo

La Cámara de Apelaciones en lo Criminal y Correccional Federal se sintió molesta por la proyección periodística que alcanzó la visita de los jueces federales José Nicasio Dibur y Martín Anzoategui a Isabelita y emitió una comunicación genérica a los magistrados del fuero recomendándoles que no den información ni realicen reuniones de prensa sobre las causas que tramitan y actos procesales.

Esa comunicación de la Cámara a su vez provocó un mayor malestar en el seno de los jueces federales que no ocultaron su irritación señalando uno de ellos que pediría por escrito una aclaración porque se sentía aludido por el texto injustificadamente.

La Cámara, desconociendo la carga periodística y repercusión pública que tienen las informaciones sobre Isabelita, ya sea sobre su salud o sobre los procesos, incluso en el exterior, cuestionó "recientes publicaciones periodísticas referidas a la actividad de algunos de los juzgados" sometidos a su superintendencia porque sostuvo que "no se concilian con la severidad y circunspección que debe impregnar la silenciosa labor jurisdiccional".

La Cámara que se calificó como "tribunal celoso custodio de esos valores así como de la austeridad y mesura que aquélla lleva implícita" dijo que se ve en la "obligación inexcusable de puntualizar, a la vez que lamentar, tal proceder reñido, cuando se lleva a cabo de la manera comprobada, con la incuestionable prudencia del magistrado".

Según la Cámara "la publicidad referente a actos procesales de relevancia pública y repercusión social, cuya difusión puede llegar a hacerse necesaria, sin perjuicio del valor considerable que representan los medios dedicados a ella, debe ser resguardada".

Asimismo señala que resulta más conveniente por razones de reserva y discreción que algunos actos "escapen al conocimiento general" por los eventuales perjuicios que pueden ocasionar.

Algunas versiones recogidas en los corrillos tribunalicios indicaron que la Cámara cuestionó que los jueces federales hubieran viajado a la quinta de San Vicente en helicóptero, en vez de en automóvil suponiendo que de esta forma podría eludir a medio centenar de periodistas y reporteros gráficos que se encontraban aguardando en el lugar.

● SENTENCIAS FIRMES

También la Cámara en su comunicación se inclina por sostener una corriente judicial por la cual solo pueden publicarse las sentencias firmes, es decir cuando después de cinco o más años se resuelve un caso penal, y ya nadie se acuerda del episodio, con total desconocimiento de la actividad periodística en los tiempos modernos.

● RESGUARDARLO

De este modo el proceso seguido a la ex presidenta Perón por el cheque presidencial tendría que haber sido resguardado del conocimiento de la opinión pública hasta que se dicte sentencia definitiva

● IRRITACION

Cabe señalar que la comunicación de la Cámara a los jueces federales también causó irritación entre los periodistas acreditados en el Palacio de Justicia que consideraron "superflua" la recomendación a los jueces teniendo en cuenta los alcances constitucionales en cuanto a libertad de prensa que no pueden ser recortados, con medidas reglamentarias.

● SIN RECORTES

El principio de publicidad de los actos de gobierno y el derecho del pueblo de estar informado no pueden ser recortados por reglamentos cuya interpretación restrictiva pueda originar secuelas irreparables.

Así un juez federal advirtió a los periodistas que en el futuro no dará ninguna información sobre ningún proceso por más importante que éste sea, señalando que como respuesta transcribirá el texto de la actual comunicación de la Cámara.

Esta situación se advertía en los Tribunales traducida en un profundo malestar entre los jueces federales.

De ahora en adelante, el periodismo no podrá recibir información directa de los magistrados, y se deberá conformar con el texto de la comunicación que emitirá el juez. El principio de seguridad de los actos de gobierno y el derecho que posee el pueblo de estar al tanto de lo que acontece no pueden ser recortados por algunos reglamentos cuya interpretación restrictiva podría ocasionar problemas sin remedio.

TRIACA: UNA DECISION POLITICA

Expulsado del Justicialismo

Autorizados voceros del Partido Justicialista reconocieron la veracidad de la información relacionada con la expulsión del sindicalista **Jorge Triaca.** La medida, adoptada oportunamente por el Consejo Nacional, ha sido calificada como **"una decisión política"**, visto que aún falta un dictamen del Tribunal de Disciplina que preside el doctor **Armando Caro** y la decisión final del Congreso Nacional. Este último, el máximo organismo partidario, no podrá reunirse mientras se mantenga **"la veda"** política.

La expulsión, en consecuencia, alcanzaría a su condición de afiliado y de interventor en el distrito Capital Federal, tarea que desempeñaba junto al doctor **Torcuato Fino** y la señora **Haydée Ferrara de Pardo**. El Consejo Nacional le habría imputado el grave cargo de **"deslealtad"** por haber concurrido a dialogar, en compañía de **Rubén Marcos y Enrique Venturini,** dirigentes de la Unión Obrera Metalúrgica y Electricistas Navales, respectivamente, con el ministro del Interior, general de división (RE) **Albano Harguindeguy.**

Vale recordar que el Consejo Nacional había dispuesto no participar en el Diálogo Político instrumentado con las Fuerzas Armadas, si previamente no se cumplían una serie de condiciones, entre ellas la liberación de la presidenta del partido, señora **María Estela Martínez de Perón.** El sindicalista resolvió con su concurrencia el 19 de noviembre de 1980 a la Casa de Gobierno, **"desacatar"** la disposición partidaria y con ello hacerse responsable de un acto de **"indisciplina".**

La situación de **Jorge Triaca** queda en última instancia a resolución del Congreso Nacional del Partido Justicialista. Ese organismo, que como se sabe preside el profesor **Eloy Prospero Camus,** solo podrá reunirse **"legalmente"** cuando se levante la suspensión a los partidos políticos, ya que por disposiciones vigentes los dirigentes solo actúan en calidad de administradores. La expulsión del sindicalista, secretario adjunto del Sindicato de Trabajadores Plásticos y uno de los líderes de la Comisión Nacional del Trabajo (CNT), se afirma solo en una **"decisión política"** del Consejo Nacional del Partido Justicialista.

● POLEMICA INTERNA

El núcleo interno del Movimiento Nacional Justicialista que lidera el coronel (RE) **Jorge Obón** inició una aguda polémica con el escribano **Felipe Deolindo Bittel**, a raíz de declaraciones laudatorias para el doctor **Arturo Frondizi** que se le atribuyen al ex gobernador chaqueño, entre ellas las que "fue derrocado por creer en la democracia" y "cayó porque dejó participar al pueblo".

Al afirmar discrepancias, se dice que lo anunciado "no se ajusta a la realidad histórica y es incomprensible que un dirigente que alcanzara la jerarquía de vicepresidente primero del Consejo Nacional desconozca los acontecimientos". Luego de recordar el acuerdo **Perón - Frondizi** de 1958, se apunta que "hubo un compromiso para restablecer las conquistas logradas por el pueblo en los órdenes social, económico y político que habían quedado sin efecto como consecuencia del derrocamiento de Perón".

● DENUNCIO EL PACTO

"El incumplimiento por parte del doctor Frondizi de sus compromisos firmados y tácitamente establecidos por el pueblo —se señala—, llevó a Perón a denunciar el pacto". Más adelante se afirma que "dentro del calendario electoral, **Frondizi** llegaba a las elecciones de marzo de 1962 llevado por el optimismo que despertaba su triunfo en diciembre de 1961 en Santa Fe y otras dos provincias de reducido electorado".

● LA INTERVENCION

Finalmente se recuerda que "la respuesta de Frondizi al triunfo peronista en las elecciones provinciales de marzo de 1962 fue decretar en forma inmediata su intervención", y que esto contradice la opinión del escribano **Bittel** en el sentido de que "cayó por dejar participar al pueblo".

RECLAMO

Deben Informar qué Está Pasando

"El proceso requiere con urgencia de una autoridad que lo reencauce", sostiene el doctor **Alberto F. Robredo**, coordinador nacional del Partido Federal que lidera el ex ministro **Francisco G. Manrique**. En declaraciones hechas a la prensa, señala que "la confusión entre funcionarios que realizan y otros que están por comenzar, ha dado por resultado la imagen de una cogestión que va en detrimento de la autoridad, en grado tal, que el gobierno que viene va perdiendo los beneficios de la expectativa, como efecto de aparecer como coautor de lo que sucede".

● DESBARAJUSTE

Afirma el dirigente "manriquista" que "el desbarajuste de la economía, que ha quedado al descubierto, produjo una avalancha que asombra al país, sin que desde el poder alguien informe, con visode credibilidad, lo que está pasando, quién manda, quién mandará, qué sucederá".

Y añade: "Por si ello no fuera bastante, la situación con Chile parece haberse complicado, ante el desconcierto de la población que no sabe de explicaciones, ya que nadie se las da".

El doctor Robredo finalizó sus declaraciones adelantando algunas consideraciones sobre la marcha del Partido Federal.

PARANA: AVICOLAS CUMPLIRAN UN PARO

PARANA, 13 (De nuestro corresponsal).— Se cumplirá el lunes próximo el paro anunciado por los productores avícolas de la zona Paraná.

Así lo confirmaron dirigentes del sector, que indicaron que la medida de fuerza tendrá características similares a la cumplida el 23 de enero pasado.

● ADHESIONES

Los voceros afirmaron que el comercio y la industria de la ciudad de Crespo, considerada la "capital nacional de la avicultura", adherirán al paro.

El sector reclama mejoras en los precios de venta de sus productos.

Ante la falta de respuesta a sus reclamos, los productores decidieron adoptar esta medida como la "única salida" para lograr la solución a sus problemas. La medida tendrá el mismo sentido que la anterior.

VIOLENTO INCENDIO EN DESTILERIA

Trece dotaciones de bomberos combatieron con serias dificultadas un incendio que puso en peligro a una extensa barriada de la localidad de José Ingenieros, en el partido 3 de Febrero. Al promediar la mañana de hoy, y por causas que aún no se han establecido, las llamas hicieron presa de la elaboradora de alcohol Pastorini, sita en la calle Alvear 2869 de la mencionada localidad, en momentos en que se encontraban depositados en el lugar 90.000 litros de alcohol acetileno, acetona y acetato de butanol en tres grandes tanques de 30.000 litros cada uno.

Favorecido por la combustibilidad de dichos elementos, el fuego se propagó con la velocidad del rayo y a poco de iniciado se produjeron fuertes explosiones al estallar algunos recipientes menores.

La tarea de los bomberos se vio seriamente dificultada por la escasa provisión de agua en el lugar, lo que los obligó a transportar el líquido elemento desde una distancia de seis cuadras, movilizándose en la operación doce motobombas.

En un primer momento se hicieron presente tres dotaciones de Caseros, pero al advertirse la magnitud del siniestro se convocó a las otras unidades que concurrieron de San Martín, Hurlingham y San Fernando.

En el instante más dramático, las llamas alcanzaron alturas de 30 metros y los vecinos debieron ser evacuados ya que pendía sobre el lugar el peligro inminente de una explosión que podía ser catastrófica.

Un funcionario del cuerpo de bomberos reveló que de haber estallado los grandes tanques de alcohol "los estragos se hubieran hecho sentir a 20 cuadras a la redonda."

Finalmente el siniestro fue dominado y los bomberos permanecieron en el lugar "refrescando" los depósitos de combustibles. Las pérdidas fueron consideradas totales. Vecinos de la fábrica expresaron a CRONICA que las medidas de seguridad eran ínfimas, y que el alcohol impregnaba el piso de la planta y se escapaba por los desagües.

CONDENADAS POR PUBLICITAR SUBVERSION

CORDOBA, 13 (De nuestro corresponsal).— El Juzgado Federal N° 2 de esta capital dictó sentencia contra dos mujeres que desarrollaban tares de propaganda subversiva. La medida alcanza a María del Luján Beatriz Alem, argentina, de 26 años, estudiante y María del Carmen Robles, también argentina de 25 años, estudiante.

Se las encontró incursas en el delito de asociación ilícita calificada, condenándose a la primera a 3 años de prisión y a la segunda a 4 años.

La sentencia del juez, doctor Miguel Angel Puga, señala que se ha probado que las imputadas desarrollaban ese tipo de tarea de propaganda y adoctrinamiento en favor del denominado Partido Revolucionario de los Trabajadores, brazo político del grupo terrorista ERP.

María del Luján Beatriz Alem fue detenida el 6 de junio de 1978, con orden de captura desde 1975. En el transcurso de sus declaraciones dio pormenores de las actividades que desarrollaba al margen de la ley y señaló que tanto ella como María del Carmen Robles fueron adoctrinadas en Buenos Aires pasando a integrar posteriormente los cuadros del llamado círculo de la juventud guevarista, encomendándoseles la distribución de panfletos y otros operativos menores, tendientes a la difusión de la ideología extremista.

El Juzgado consigna que acreditada la responsabilidad de las imputadas en ambos casos, se puede afirmar que "los hechos incriminados conllevan una adhesión plena, por parte de las procesadas, a los postulados políticos y de acción revolucionaria, desplegados a lo ancho y a lo largo del territorio nacional por los grupos subversivos a través de la violencia y la imposición de sus ideas por el terror.

MOTORES MERCEDES BENZ FINANCIADOS
Legítimos - Nuevos
Importados
p/transporte - p/uso industrial
desde $ 31.000.000.-
en 6 cuotas s/interes
LOZAL
Av. Centenera 3106/16
Buenos Aires
Tel. 922-0457/4703

TEMPORAL EN JUJUY: 4 MUERTOS

• Otra Represa en Peligro
• Más de 2.500 Evacuados

SAN SALVADOR DE JUJUY, 13 (De nuestro corresponsal).— Cuatro personas murieron y otras 300 perdieron sus viviendas y sus bienes a consecuencia de las catastróficas lluvias que se abatieron anoche y esta madrugada en esta capital y zonas de influencia.

Leonardo Tejerina, de 24 años, su esposa Celia, de la misma edad, el hijo de ambos, Roberto, de dos años, y Rudecindo Tejerina, de 26, hermano del primero, perecieron aplastados por los escombros de su humilde vivienda que se derrumbó a las 3.30, socavada por la acción de la precipitación pluvial.

El temporal comenzó a la medianoche y abarcó especialmente el departamento Capital. Esta ciudad y la de Palpalá son los centros donde mayores inconvenientes se soportan, mientras aún sigue lloviendo aunque con menor intensidad.

Poco después de las 24, un aluvd de lodo proveniente de un terraplén determinó la obstrucción del tránsito desde el centro de la ciudad hacia el barrio Mariano Moreno, y a esa misma hora se produjo el derrumbe de una vivienda en las inmediaciones de la terminal, afortunadamente sin provocar víctimas.

A las 1.15 se produjo la inundación del barrio El Arenal y las aguas invadieron las viviendas y arrastraron muebles y enseres del hogar, determinando la evacuación inmediata de 300 personas que se encuentran alojadas en establecimientos educacionales y centros de seguridad. Los daños no han sido evaluados, pero se estima son cuantiosos.

• SANTIAGO DEL ESTERO: DESESPERACION

SANTIAGO DEL ESTERO, 13 (De nuestro corresponsal).— Un millar de evacuados, miles de hectáreas sembradas anegadas y varias rutas cubiertas por las aguas constituyen el siniestro panorama que vive la provincia a raíz de las inundaciones.

Desde hace varios días se encuentra en ascenso el nivel de las aguas en el dique frontal sobre el río Hondo, el cual actualmente está derivando un promedio de 1.300 metros cúbicos por segundo. La entrada, en el mismo lapso, es de más de 1.600 metros cúbicos.

El ministro de Obras Públicas de la provincia, ingeniero Jorge Soria, reconoció que "los medios humanos y mecánicos con que se cuenta, no pueden ya contener el avance de las aguas".

En las localidades de Albardón y Anga se encuentran unas 80 familias aisladas como consecuencia del desborde del río Dulce.

• CHACO: MIL EVACUADOS

CHACO, 13 (De nuestro corresponsal).— Suman mil aproximadamente los evacuados en toda la provincia, disponiéndose para su alojamiento escuelas y edificios públicos.

Particularmente angustiosa es la situación en Villa Angela, a unos 265 kilómetros de aquí, donde cayeron más de 300 milímetros de agua en los últimos dos días.

La paralización del comercio en la zona es total, mientras que el ausentismo laboral alcanza magnitudes de consideración por causa de la intransitabilidad de caminos y rutas.

En Tres Isletas la situación es dramática para unas 6 mil personas que habitan en precarias viviendas, previéndose su evacuación de un momento a otro.

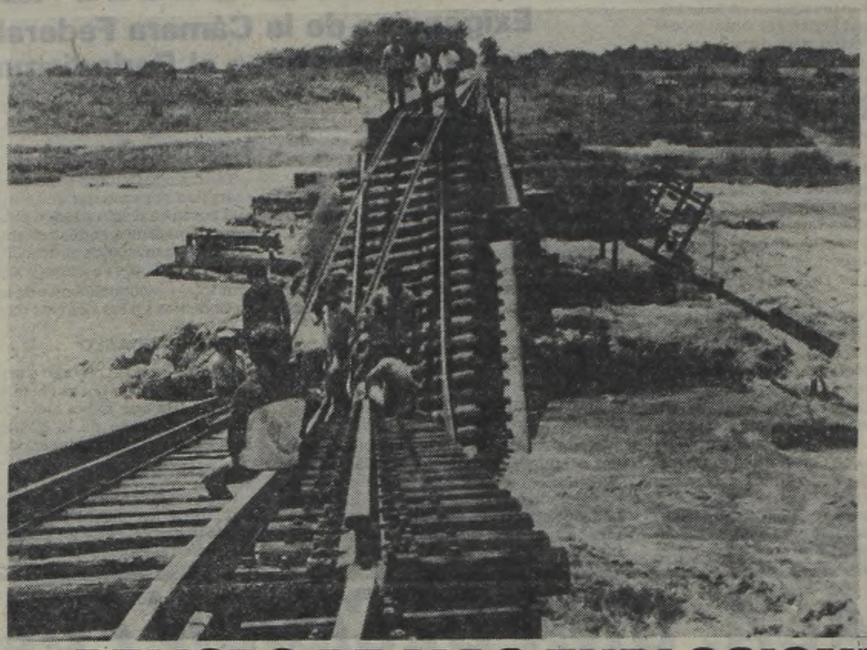

El puente ferroviario sobre el río Salí se derrumbó debido a la presión de las aguas. Sigue el azote de las inundaciones en casi todo el país. Hay más evacuados y, en Santiago del Estero, el panorama se torna gravísimo.

PELIGRO DE MAS EXPLOSIONES EN EL POLIDUCTO DE TUCUMAN

TUCUMAN, 13 (De nuestro corresponsal).— Personal especializado de Yacimientos Petrolíferos Fiscales continuaban hoy los trabajos tendientes a neutralizar los efectos producidos por la explosión del poliducto Campo Durán - Buenos Aires, registrado el último miércoles y que causó la muerte de una persona y heridas de diversa gravedad a otras once.

Según se informó, los técnicos, quienes para prevenir otros probables estallidos cerraron las válvulas de salida del fluido, comprobaron que el conducto de gas en la zona del desastre se encuentra sumergido en las aguas que se han ido acumulando debido a las intensas lluvias.

Por otra parte, el gobierno provincial dispuso otorgar una ayuda de dos millones de dólares destinado a la adquisición de víveres y medicamentos para los damnificados por la tragedia.

Asimismo, se informó que suman ya 58 las personas evacuadas de la zona del desastre, las que se encuentran alojadas en la escuela de Villa Chicligasta en donde se les suministraron ropas, calzados y frazadas.

• DETALLES

En la víspera, fueron trasladados al Instituto del Quemado de la Capital Federal los tres hijos de Juan Vicente Ruiz, de 55 años, quien falleció ayer en el hospital de Salta a raíz de las quemaduras provocadas por el fuego que generó la explosión del poliducto.

Se trata de Noemí, de 7 años, Graciela, 4; y Angela, 2, quienes llegaron a Buenos Aires junto con su madre, Lisarda Ruiz, de 44 y dos familiares: Héctor Ruiz, de 54 y Enrique González, de 30, a bordo de un avión de la Dirección Nacional de Emergencias Sociales (DINES). Todos los menores presentan quemaduras de segundo y tercer grado que afectan aproximadamente el 70% de sus cuerpos.

Según el testimonio de Romalia Ruiz de Guardia y Elvira Ruiz de Gramajo, dos familiares de los accidentados que también llegaron a Buenos Aires en la víspera, la tragedia se desencadenó al encender un fósforo: "Vicente Ruiz —señaló la señora de Gramajo— se levantó a las 6 de la mañana y para iluminar encendió una linterna, pero su esposa prendió un fósforo para alimentar un brasero y el fuego entró en combustión con el gas".

ALUVION DE ACREEDORES

BAHIA BLANCA, 13 (De nuestro corresponsal).— La deuda total de la empresa Monte Paco SA, demandada judicialmente por una nómina de 242 acreedores, se elevaría a más de 5.870 millones de pesos.

Monte Paco, empresa inmobiliaria dedicada a la construcción de importantes edificios y complejos edilicios en Bahía Blanca y la zona, sufrió meses atrás una seria crisis económica.

A raíz de ello le fueron iniciadas una serie de demandas que derivaron en el actual enfrentamiento judicial.

El síndico que actúa en el caso reveló en su informe que existe una nómina de 242 acreedores.

En la nómina de financieras y bancos también figuran como acreedores destacados, el Banco Dorrego, la Inversora Bahiense, el Banco Vallemar, la compañía financiera Buenos Aires Building.

BACTERIAS DE POZOS CIEGOS EN LOS TUBOS CONTAMINARON AGUA MINERAL

MENDOZA, 13 (De nuestro corresponsal).— El interventor en la empresa Termas de Villavicencio S.A., José Quiroga, reveló que el hallazgo de bacterias en el conducto de alimentación de la planta procesadora se debe a un intento de "daño intencional" y anunció que efectuó "la denuncia correspondiente ante las autoridades de la provincia".

Ayer, el interventor en las empresas del grupo Greco, al que pertenece Villavicencio, Hilding Reganzani, había considerado "prematuro" emitir opiniones y se lamentó de que el caso tuviera una difusión indebida "ya que no se debieron adelantar publicaciones hasta tanto no se conociera la real magnitud del problema".

Quiroga agregó que los bacilos que causaron trastornos intestinales a siete operarios de la planta "son de tipo coli, que comúnmente derivan de pozos ciegos y que por ninguna circunstancia pueden aparecer en el tubo de llenado de las botellas, es decir, en el último tramo de un proceso totalmente desinfectado.

El interventor en Villavicencio manifestó que "en estos momentos la empresa atraviesa por un período de acentuada penetración en el mercado de consumo, por lo que aparece más extraña esta marana".

Al respecto explicó que en 1980 "se habían duplicado las ventas de agua mineral en comparación con 1979", y agregó que "el conjunto de las ventas alcanza actualmente a 5.900.000 litros por mes en todo el mercado argentino".

Quiroga detalló que la producción detenida en Mendoza alcanza a 400 mil litros y dijo estar "en condiciones de garantizar que las existencias en los negocios de agua mineral Villavicencio se encuentran en perfecto estado".

También aclaró que todos los años se producen enfermedades gastrointestinales entre los operarios, "pero no en razón del consumo de agua mineral sino de agua de consumo" y que los obreros en ningún momento están en contacto con el producto".

RECLAMOS DE LA PESCA

MAR DEL PLATA, 13 (De nuestro corresponsal).— Ayer, los dirigentes de la Unión del Comercio, la Industria y la Producción local (UCIP), reclamaron por telegrma al gobierno nacional la urgente refinanciación de las deudas pesqueras. Al hacerlo recordaron que la medida había sido prometida oportunamente por el ministro de Economía, doctor José Alfredo Martínez de Hoz, y que, por lo tanto, "debe cumplirse con la palabra empeñada por sobre subterfugios burocráticos para evadir la realidad".

El telegrama enviado al presidente de la Nación hace notar, asimismo, que "hace 10 días se prometieron refinanciaciones de pasivos, con años de gracia, que no eran solución definitiva pero permitirían evitar la liquidación de la industria afectada por la desactualización de la divisa y los costos internos financieros.

PROFESORES A "FULL"

En el ámbito del Ministerio de Educación y Cultura se informó que ya está en aplicación la Ley N° 22.398 del Poder Ejecutivo Nacional, modificatoria de la Ley N° 19.514, por la que se dio nacimiento al régimen de profesores de tiempo completo o profesores designados por cargo.

El nuevo instrumento legal, como se adelantara en CRONICA, prevé la extensión progresiva del régimen de profesores designados por cargos docentes, en establecimientos de enseñanza media dependientes de su jurisdicción, a la fecha de la implantación de la ley.

El objetivo es "tender a satisfacer los requerimientos tanto de una concepción pedagógica moderna como de un sistema laboral docente evaluado como eficaz, desde el punto de vista de los recursos humanos, previstos por el Proceso de Reorganización Nacional".

CADAVER EN EL RIACHUELO

La Prefectura Naval Argentina informó que fue rescatado de las aguas del Riachuelo el cadáver de un hombre de aproximadamente 50 a 55 años.

El hallazgo se produjo a la altura de Yacimientos Carboníferos Fiscales y el puente elevadizo ferroviario "Roca".

Cabe señalar que el cadáver (que no fue identificado), ingresó a la morgue judicial bajo el número 240 y se instruye sumario judicial con intervención del juez Nacional de Primera Instancia en lo Criminal de Instrucción Mayores, doctor Héctor Grieben.

El hombre vestía pantalón azul, camisa de manga larga gris, y zapatos abotinados color marrón.

En estos momentos se están realizando las investigaciones del caso en procura de identificar a la víctima que, según trascendió, no presentaba signos de violencia.

CEDIO DIQUE: 5 MUERTOS

Tragedia en la Represa La Huertita de San Luis

SAN LUIS, 13 (De nuestro corresponsal).— Cinco operarios muertos y cinco heridos fue el trágico resultado del accidente ocurrido ayer en la presa embalse "La Huertita", al ceder una compuerta provisoria que se había colocado para permitir el hormigonado de un conducto. La quinta víctima no fue identificada.

Continúa la búsqueda de los cadáveres de los obreros a quienes la veloz correntada del río Quines arrastró con violencia, mientras que los heridos se hallan internados en el Policlínico Regional de San Luis, con lesiones de carácter reservado cuatro de ellos, y uno en el hospital de Concarán levemente herido.

En un informe relacionado con el grave accidente, la secretaría general de la Gobernación expresa que "este accidente no afecta la seguridad de la obra, ni se debe a fallas estructurales de la presa, sino que ha sido exclusivamente la rotura de una compuerta provisoria que no altera las condiciones generales de la obra".

● VICTIMAS

El mencionado organismo provincial dio a conocer la nómina de las víctimas fatales, cuyos cuerpos aún siguen siendo buscados en el lecho del río. Se trata de Ignacio Fernández, Héctor Amaya, Mercedes Ledesma y Simón Barroso, todos trabajadores regulares de la empresa constructora del dique.

Los internados en el Policlínico local fueron identificados como Carlos Maldana, de 47 años, Francisco Sánchez de 37, José Benavídez de 47 y Victorino Escudero de 33, todos argentinos. Al hospital de Concarán ha sido trasladado Héctor Gaudina, cuyos datos de filiación se desconocen.

● REVENTON

Aseguró el ministro de Obras Públicas de la provincia, ingeniero Guillermo Federico Kall, que la falla se originó como consecuencia del reventón producido en uno de los tapones colocados en el muralión de contención. Dichos tapones son circulares, con diámetros de 2 y 4 metros respectivamente.

● EVACUACION

En la evacuación de los accidentados trabajaron tres aviones pertenecientes a la dotación de la Gobernación con su equipo sanitario completo, ambulancias y personal médico del hospital de Concarán y del Policlínico de esta ciudad.

Asimismo, se presentaron en el lugar del accidente dotaciones completas de policías pertenecientes a los departamentos provinciales de Quines y San Martín.

La movilización de personal de asistencia médica, por su parte, incluyó a cuatro traumatólogos, cinco cirujanos, dos anestesistas, tres técnicos radiólogos, dos hematólogos, un neurólogo, un asistente social y dos transfusionistas.

Enero en YPF: Importante Suma en Exportaciones

Yacimientos Petrolíferos Fiscales efectuó en enero último importantes exportaciones de derivados del petróleo, las que le reportaron una entrada por un monto de 36.600.000 dólares.

La empresa estatal informó que durante el mencionado mes no se realizaron importaciones de petróleo.

Con respecto a los derivados del petróleo exportados se destacan la venta de 87 mil metros cúbicos de gas oil, 38 mil metros cúbicos de fuel oil y 38 mil toneladas de coke.

YPF aclaró que si bien se importaron 16.800 metros cúbicos de nafta, el balance entre importaciones y exportaciones dejó en esta ocasión un saldo favorable de 127 mil toneladas equivalentes de petróleo.

Desvirtúan Existencia de un "Lobizón" en Mendoza

MENDOZA, 13 (De nuestro corresponsal).— "Yo desvirtuo como poco serio e irreal, y para la policía es un hecho terminado, ya que nosotros no hemos podido constatar absolutamente nada de esto, que algunas gentes y algunos medios de difusión lo dieron en llamar el caso del 'lobizón en Mendoza'".

Afirmó hoy categóricamente a esta agencia, el segundo jefe a cargo de la jefatura de policía de esta provincia comisario general Nicolás Spinelli, quien aclaró además, que la participación de la repartición fue "sólo la de concurrir a denuncias públicas como le corresponde a un ente de seguridad".

Posteriormente, el Jefe de la policía mendocina calificó al episodio como de "sicosis colectiva" brindando detalles a nuestra agencia, desde su origen.

"En el mes de enero, o algo más —dijo— se presentó a la seccional 29ª de policía, una señora aduciendo que había sido atacada por un animal o persona, que ella catalogó de extraño porque era peludo y tenía una serie de características que posteriormente la opinión pública catalogó de lobizón".

"Como es de suponer —siguió diciendo— la policía concurre a cualquier denuncia que se presente, a investigar el hecho".

"Nosotros hemos salido a investigar y reitero que no hay tal situación, para nosotros no es ninguna situación anormal, extraña o sobrenatural como la quieran denominar".

PUEYRREDON Y CALLAO CON MANO UNICA DESDE EL MARTES

La Policía Federal informó que por decisión de la Municipalidad de Buenos Aires, las avenidas Callao y Pueyrredón, tendrán mano única desde el próximo martes. La medida, agrega, propende a descongestionar el tránsito haciéndolo más rápido en la zona central y se complementa con el cambio de mano en varias calles próximas a las avenidas nombradas. También, se completa con otros cambios en el sentido de circulación del tránsito recientemente dispuestos y ya en vigencia.

En la avenida Callao, el nuevo ordenamiento establece la circulación de Sur a Norte, mientras que por Pueyrredón, lo será de Norte a Sur. Asimismo, tendrán mano de Norte a Sur: Rodríguez Peña, entre Libertador y Juncal, y Cantilo, entre Las Heras y Pacheco de Melo.

De Sur a Norte, correrán: Azcuénaga, entre Juncal, y Rivadavia; Luis Agote, de Ricardo Levene hasta Av. del Libertador y Jean Jaures, entre Rivadavia y Mansilla.

Corresponde recordar que ya han tenido cambios de mano, Entre Ríos, Solís, Paso, Catamarca y Saavedra.

Reclamo Nacional Para el Cambio: una Convocatoria

ROSARIO, 13 (De nuestro corresponsal).— La convocatoria nacional empresaria instituyó el 26 de este mes como el "Día del Reclamo Nacional para el Cambio", que se exteriorizará en "paros, apagones de vidrieras, asambleas, conferencias de prensa, marchas de tractores y elevación de plegarias", según un comunicado difundido en esta ciudad.

La decisión de fijar esa jornada de protesta se adoptó en una asamblea de la mesa ampliada de la CONAE que sesionó aquí con participación de delegados regionales.

CONFIRMAN CAIDA DE AVION EN EMERGENCIA: 2 MUERTOS

MENDOZA, 13 (De nuestro corresponsal).— La caída de un avión de entrenamiento de la Fuerza Aérea Argentina, causó la muerte a sus dos tripulantes. Se trata del vicecomodoro Norberto Razquin y del alférez Carlos Echeverría.

La máquina, un Moranne Saulnier que había sido declarado en emergencia en la noche del miércoles último, y según el parte de las autoridades de aeronáutica, se precipitó a tierra en la zona precordillerana, en el Cerro Alumbre, a 50 kilómetros al oeste de esta capital y a unos 30 al sur de la de Uspallata.

A poco de declararse la alerta, cuando la aeronave no llegó a su base ni se comunicó a través del contacto radial correspondiente, se procedió a su búsqueda. Para ello, se dispuso el envío de patrullas policiales y de la gendarmería, que realizaron un intenso rastreo.

Simultáneamente, aviones civiles comenzaron a sobrevolar la zona. Fueron dos helicópteros, quienes localizaron a la nave siniestrada en las próximidades del Cerro Alumbre.

El rescate de las víctimas se vio dificultado, ya que las patrullas no podían llegar hasta el lugar y los helicópteros, no pudieron aterrizar, debido a las condiciones climáticas y topográficas.

Sin embargo, luego de dos largas e intensas horas de fatigosa marcha, una patrulla arribó junto a los destrozos de la máquina, y procedió a rescatar los cuerpos.

INDIGENAS ENFERMOS: PASAJE GRATIS

Ferrocarriles Argentinos informó sobre el otorgamiento de hasta 10 pasajes gratuitos mensuales para se utilizados por la población indígena, entre San Antonio Oeste y San Carlos de Bariloche, en la provincia de Río Negro.

La medida, satisface una gestión realizada por la cooperadora del Hospital de San Carlos de Bariloche. La misma está encaminada a lograr que quienes deben recibir indispensables servicios asistenciales y hospitalarios puedan desplazarse.

En los considerandos de la medida se hace alusión a la "necesidad de colaboración con una importante obra de bien que, advierte, beneficiará a los pobladores carentes de recursos, facilitándoles el poder ser antendidos en los establecimientos sanitarios de San Carlos de Bariloche".

Mediante el otorgamiento de dicho cupo de pasajes sin cargo, los indígenas carentes de medios económicos podrán igualmente trasladarse a la ciudad "de los lagos" para continuar con los tratamientos médicos. Por la falta de recursos los indígenas dejaban de concurrir a los establecimientos, con el consiguiente perjuicio para su recuperación.

SEÑOR EMPLEADOR

DEPOSITE LOS APORTES JUBILATORIOS

dnrp

EL DIA 16 VENCE EL PLAZO PARA DEPOSITAR LOS APORTES JUBILATORIOS (11%) MAS EL 1% DESTINADO AL I.N.S.S.J.P. CORRESPONDIENTES A LAS REMUNERACIONES DEVENGADAS EN EL MES ANTERIOR

PLAN DE FACILIDADES

(RES.Nº 720/80)

SE RECUERDA QUE EL DIA 16 SE OPERA EL VENCIMIENTO DE LA 3ª CUOTA

dnrp

MINISTERIO de BIENESTAR SOCIAL de la NACION
Secretaría de Estado de Seguridad Social

Dirección Nacional de Recaudación Previsional

DEPRAVADO ASESINO A PUÑALADAS A UNA ANCIANA DE 71 AÑOS

La policía de Azul culminó exitosamente una investigación iniciada para esclarecer el asesinato de la señora Julia Márquez, argentina, de 71 años, casada y separada, pensionada, quien se domiciliaba en las calles Lavalle y Córdoba, de dicha ciudad. El hecho fue perpetrado por Jaime Renato Guzmán (a) Titi, chileno, de 30 años, peón, quien vive en Las Postas 976, de Azul.

El 10 del mes en curso, alrededor de las 20, la infortunada señora se extravió cuando caminaba por un sector de la ciudad. Pidió entonces a Guzmán, al que encontró ocasionalmente, que la condujera a la estación ferroviaria para orientarse. Pero el sujeto, al que se le secuestraron prendas con machas de sangre, la llevó a las instalaciones de una feria donde intentó someterla, circunstancia en que encontró tenaz resistencia. Entonces, con un cuchillo, totalmente enardecido, le produjo varias heridas en el rostro (así se vio dificultada su identificación), y la inmediata muerte. Después huyó, reparando más tarde en que había perdido el reloj pulsera en el escenario del crimen.

● COLABORACION

Para el esclarecimiento del trágico caso los investigadores contaron con la inestimable colaboración de un matrimonio residente en la zona el que el día señalado había visto a la septuagenaria, la que denotaba —agregaron— encontrarse extraviada o bien padeciendo algún tipo de alteración. También dichas personas observaron cuando el individuo, que luego se reconocería culpable, tomó de un brazo a la señora y la llevó consigo.

Brasil: Turismo al Horror

Asaltantes le Pegan un Tiro en la Cabeza a Cordobés Delante de su Familia

CORDOBA, 13 (De nuestro corresponsal).— Uno más de los graves problemas vividos por los argentinos que se trasladan hasta ese nido de frustraciones sociales que es el Brasil, acaba de terminar trágicamente.

El hecho se produjo en la fronteriza localidad de Uruguayana, adonde había llegado un comerciante cordobés, junto con su esposa y tres hijos, de paso hacia Río de Janeiro y en plan de vacaciones.

Ese comerciante, Héctor Straini, de 41 años, con un negocio en la localidad de Ballesteros, a unos 180 kilómetros de esta capital, fue asesinado allá, en Uruguayana, frente a los suyos y con la mayor sangre fría.

La familia Straini había partido el último fin de semana con la mayor de las ilusiones hacia unos días que, presumían, iban a estar pletóricos de sol, de alegría, de tranquilidad. A cambio de ello se internaron en el horror, en el espanto, en eso tan absurdo que no tiene explicación ni consuelo.

Su tragedia se inició apenas pisaron los primeros metros de suelo brasileño, siendo sorprendidos en la madrugada del último lunes por un grupo de delincuentes de aquel país que, bajo la amenaza de armas de fuego, despojaron a toda la familia de sus pertenencias.

Como Straini se atreviera a expresar en voz alta su impotencia ante un hecho que ponía fin a las expectativas de su familia por gozar de las vacaciones en un país que solo ofrece bellezas exteriores, los atracadores, verdaderas bestias de la peor especie, procedieron a atar al indefenso turista delante de su esposa y sus tres pequeños hijos y lo mataron con un disparo en la nuca.

Horas más tarde, aún en medio del shock de la pobre mujer y unos niños que quizá nunca se recuperen de tan horrenda impresión, los policías que recogieron detalles e información del penoso suceso anotaron lo siguiente: "Le pedimos que soltaran a Héctor... Ellos —balbuceó la mujer de Straini— ni nos escucharon y golpearon a los niños... Mientras se reían de mi desesperación y la de mi esposo, uno se acercó y le pegó un tiro... Yo me desmayé. Cuando vi de nuevo lo que me rodeaba, los nenes estaban llorando y abrazados en un rincón. El más chico me preguntó **¿por qué papito no habla más?...**"

Ese cuadro espeluznante debe haber sido tan estremecedor como el que vivieron los amigos y vecinos de la familia Straini, en Ballesteros, que vieron volver a quienes habían partido con una más que visible alegría, con el más conmocionante dolor en sus rostros y un ataúd.

Terminó así una primera etapa en el viaje al dolor que han emprendido una mujer y tres criaturas, por obra y gracia de desechos humanos incapaces de reparar en nada que no sea tener unos dólares sucios en los bolsillos: una realidad que pone de manifiesto que no todo lo que parece el paraíso lo es, por más atracciones que ofrezca en su superficie.

A PRISION

Condenan a Chofer por Trágico Hecho

LA PLATA, 13 (De nuestro corresponsal).— El juez penal de esta jurisdicción, doctor Carlos Altuve, condenó a 6 meses de prisión e inhabilitación especial de 5 años para conducir automotores, a cumplir con costas, como responsable de delito de homicidio culposo, a Eduardo Cremasco, de 67 años, casado, agricultor, domiciliado en 38 número 81.

El hecho por el cual se juzgó a Cremasco, se produjo el 9 de setiembre de 1979, cuando en la intersección de las calles 32 y 18 embistió con una camioneta a la menor Edith Gabriela Vega quien, como consecuencia de las lesiones recibidas, murió a los pocos días.

La autoría y la responsabilidad de Cremasco —según se sostiene en la resolución judicial— se prueba en base al testimonio de varias personas, que coincidieron en señalar que el vehículo se desplazaba a una velocidad de por lo menos 80 kilómetros por hora.

ESTAFAN A UN CIEGUITO

CON EL CUENTO DE LA VIVIENDA PROPIA EN MARDEL: UN DETENIDO

MAR DEL PLATA, 13 (De nuestro corresponsal).— Un individuo que registra antecedentes también por maniobras ilícitas, resultó ser responsable de una defraudación en perjuicio de un no vidente, al que había sacado un millón de pesos con la promesa de conseguirle en forma fácil la adquisición de una vivienda familiar en el barrio en construcción denominado "Complejo El Mundialito", de esta ciudad. El procedimiento que posibilitó descubrir lo sucedido fue realizado por personal de la Brigada de Investigaciones de dicha ciudad, identificándose como José D'Amico, argentino, de 63 años, casado, empleado, domiciliado en Santiago del Estero 1720, que fue detenido.

Mediante tales argumentaciones D'Amico logró que el señor Adolfo Marcelino Castaño, no vidente que desempeña tareas de venta pública acompañado por un perro guía de la Asociación Argentina de Ciegos, le entregara un millón de pesos que gastó en provecho propio. Cuando pretendió cobrarle a Castaño otros 150.000 pesos, fue detenido, reconociendo su responsabilidad.

Ahora el delincuente se encuentra a disposición del juez de primera instancia en lo penal de Mar del Plata, doctor Jorge H. García Collins.

● ROBO UN AUTO

LA PLATA, 13 (De nuestro corresponsal).— Agentes de la Brigada de Investigaciones de Morón, detuvieron a Julio César Aguirre, argentino, de 34 años, casado, operario, domiciliado en la avenida Pekín 3461, de Isidro Casanova, partido de La Matanza.

Se probó que el nombrado, hace varios meses, había sustraído un automóvil Fiat 600 en la calle Alcorta, frente al número 2100, de San Justo. Posteriormente sacó los accesorios a dicha unidad motriz para colocárselos a una de similares características, que es de su propiedad y que estaba bastante deteriorada. El coche mal habido lo abandonó en un paraje no distante de su casa.

Confesó también Aguirre que problemas de tipo económico lo llevaron a actuar de ese modo.

Fatal Travesura de una Criatura

COMODORO RIVADAVIA, 13 (De nuestro corresponsal).— Un niño de corta edad que había escapado de los cuidados maternos y cruzó una calle, perdió la vida al ser embestido por un camión cisterna.

El hecho ocurrió en el barrio "Ceferino Namuncurá" de esta ciudad, cuando Juan Cortez, de dos años, jugaba con otros niños en la vereda e impensadamente se lanzó a la calle.

El camión con tanque de agua circulaba por la calle Charrúas y pese a los esfuerzos, su conductor, Rosamel Toledo, argentino, de 34 años, no pudo evitar que la rueda delantera derecha pasara sobre la cabeza de la criatura provocando su inmediato deceso.

● CICLISTA

CORDOBA, 13 (De nuestro corresponsal).— Andres Avelino Mansilla, de 52 años, domiciliado en Villa del Rosario, fue encontrado hace dos días tendido en el suelo junto a su bicicleta en una arteria de esa ciudad. Mansilla, que estaba inconsciente, presentaba numerosas numerosas magulladuras y una herida cortante en su cabeza, siendo trasladado al hospital zonal, donde falleció.

Personal policial realiza investigaciones para establecer las causas del hecho.

Fraude con Préstamos Bancarios

Importantes maniobras ilícitas perpetradas contra la sucursal Olivos del Banco Ganadero Argentino, y que consistieron en la obtención de préstamos personales por distintos montos, fueron esclarecidas por funcionarios de la División Delitos Económicos de Investigaciones. El grupo implicado en tales actividades estaba compuesto por José Domingo Bruzzone, de 60 años, casado, domiciliado en Juan Alberdi 777, de la Capital Federal; Héctor Antonio Fernández Díaz, de 57, casado, en Tucumán 677, también de la metrópoli; Manuel Diego Antonio Fernández Díaz, de 23, hijo del anterior y con igual domicilio, los tres detenidos; Emilio Colombo, Gustavo Ricardo Reisse, Juan Carlos Greco y Daniel Rubén Plaul, prófugos.

Héctor Antonio Fernández Díaz y Colombo idearon las maniobras, que consistían en obtener dinero en la entidad señalada mediante el ardid de presentar para la obtención del préstamo personal, a personas insolventes, dando domicilios inexistentes y fraguando certificados de trabajo. El mismo Fernández Díaz salía de garante en las operaciones con el aval de las escrituras de dos propiedades, las cuales si bien están a su nombre poseen diversos embargos, lo que hace imposible accionar con posterioridad para el cobro. El hijo de Fernández Díaz colaboraba en la tramitación de los créditos y Brozzone como solicitante.

EL FUEGO SE ENSAÑO CON LOS POBRES

SAN CARLOS DE BARILOCHE, 13 (De nuestro corresponsal).— Nueve viviendas resultaron destruidas totalmente a raíz de un voraz incendio cuyo origen aún se ignora, resultando con quemaduras en el rostro y el cuerpo una mujer que habitaba el lugar con dos hijos de corta edad.

Poco después de las 19 los vecinos de un barrio de viviendas precarias ubicado en los altos de Bariloche, en calle Tiscornia al 700, alertaron a los bomberos voluntarios ante el violento incremento que cobraban las llamas en una casa de madera y otros elementos combustibles ubicada en el interior de la manzana donde existe medio centenar de ese mismo tipo de construcciones.

Al sitio concurrieron dos dotaciones de bomberos voluntarios para contener el siniestro. Luego de una hora y cuarenta y cinco minutos se logró dominar el fuego, extrayéndose de una de las viviendas a la señora Gladys Vera, argentina, 27 años madre de dos criaturas: una de un año y siete meses y la otra de cinco, las que resultaron ilesas.

La municipalidad a través de su secretaría de Asuntos Sociales tomó las medidas pertinentes para albergar provisoriamente a las nueve familias que han quedado totalmente desamparadas al reducirse a cenizas y escombros sus precarias viviendas.

● REPERCUSION

El hecho produjo gran repercusión entre los vecinos, quienes también prestaron rápida ayuda a los damnificados, ofreciéndoles no solo apoyo material, sino además, palabras de aliento para superar el difícil momento por el que atraviesan.

es editorial sarmiento s.a.
VENDE
2 Linotipos mod. 8
1 Máq. Fundidora de metales no ferrosos marca Nolan
1 APL
Juegos de matrices p/linotipo y APL y cortadoras manual de líneas.
Ver de lunes a viernes de 10 a 18 hs. en.
JUAN DE GARAY 140
(1063) CAPITAL FEDERAL

CARNAVAL EN RIO
14 días. Alojamiento en apart. c/ aire acond. Frente a playa COPACABANA. Con excursiones, comidas y pasajes incluidos.
U$S 595 (base 4 pax)
SIN ANTICIPO
EN CUOTAS DE $ 138.000
tipo de cambio 2296
SALIDA: 25/2/81
PLAZAS LIMITADAS
Atenc. Hor. corrido de 9 a 21 hs
TURISMO LURO
José E. Uriburu 674
P.B. OF.: 2
TE.: 48-9374/5411
DNT 793/77

LA ELECTRICIDAD APAGO SIETE VIDAS

CORDOBA, 13 (De nuestro corresponsal).— En las últimas horas, 4 personas murieron electrocutadas en Córdoba víctimas de sendos accidentes.

En el local de una carnicería del barrio Arguello, Nicolás Ermelindo Otazua se encontraba puliendo el piso del negocio y en un momento dado recibió una descarga eléctrica de la máquina que manipulaba. A raíz de ello, Otazua pereció en forma instantánea.

En una vivienda del barrio Yapeyú, un hombre fue alcanzado por una fuerte descarga eléctrica proveniente de un alambre electrocutado, que le provocó la muerte en el acto. La víctima fue identificada como Rubén Rodríguez.

El tercer accidente por electricidad registrado en Córdoba, ocasionó la muerte de Alberto Córdoba, quien residía en una villa de emergencia en las orillas del Río Primero, recibiendo el impacto del fluído en su propia casa al tocar una canilla.

Finalmente, en la ciudad de Río Cuarto, a 205 kilómetros de esta capital, Ana María Villafañe de Rodríguez, de 20 años fue alcanzada por una fuerte descarga eléctrica mientras realizaba tareas domésticas.

● OTRO MAS

ROSARIO, 13 (De nuestro corresponsal).— Un adolescente de 15 años falleció esta madrugada electrocutado en su hogar al intentar encender una luz, descalzo. El desgraciado episodio ocurrió en la finca ubicada en Corrientes 3923 de esta ciudad.

● TAMBIEN EN EL CHACO

RESISTENCIA, 13 (De nuestro corresponsal).— Un joven electricista de la localidad de Puerto Barranqueras, perdió la vida mientras realizaba un trabajo de su especialidad, al tomar contacto con un cable de alta tensión.

Se trata de José Luis Gómez, de 24 años quien se hallaba sobre el techo de una finca desarrollando su labor, cuando lo sorprendió la descarga eléctrica que le causó la muerte.

Otro caso fatal por electrocutación se registró en esta capital y la víctima fue Nicolás Acosta, de 30 años.

Un Penoso Accidente en la Ruta

NEUQUEN, 13 (De nuestro corresponsal). — El saldo de un hombre muerto y una niña herida de gravedad, dejó un accidente de tránsito registrado en la Ruta Nacional 22, a la altura de la localidad de Senillosa.

El hecho se originó al estacionar en la banquina un camión conducido por José Soto Figueroa. Este cruzó la cinta asfáltica siguiéndolo su hija, de ocho años, sin advertir que en dirección oeste avanzaba un automóvil Peugeot guiado por Esteban Bucarey.

El conductor efectuó una brusca maniobra para tratar de esquivar a la niña, no obstante lo cual alcanzó a rozarla, provocándole heridas de carácter reservado.

Por su parte, en sentido contrario circulaba un automóvil Chevy conducido por José Darío Funes, a quien acompañaban su esposa Elba de Fines, Edith Korian de Toro y Ricardo Benítez.

Al observar la maniobra de Bucarey, Funes intentó evitar la colisión con el Peugeot, produciendo el vuelco espectacular del Chevy.

ERA EL REY DE LA USURA

CORDOBA, 13 (De nuestro corresponsal).—La Dirección General de Investigaciones de la Policía de la provincia puso fin a las actividades de un comerciante que se dedicaba a operaciones usurarias. El inescrupuloso individuo poseía en su casa un extenso fichero con los datos personales y de las actividades de usura que realizaba con sus clientes.

Jorge Alberto Bolla, de 31 años, casado, domiciliado en la ciudad de Alta Gracia, a 35 kilómetros al sur de esta capital, fue detenido y se lo acusa de estar incurso en las previsiones del artículo 175 bis del Código Penal, cuando habla de usura calificada.

En la vivienda de Bolla, la policía secuestró documentos y cheques por un monto de 1.251.335.000 pesos.

El detenido prestaba dinero a vecinos de la ciudad, cobrando altísimo interés. A muchos de los clientes que no pudieron devolver el préstamo se les crearon situaciones de suma gravedad ya que en algunos casos perdieron sus bienes.

GRATIFICARE
Devol. doc. a nombre de Cándido Crespo. Ext. 8-2/. Taxi de Independencia y Azopardo a Viamonte y Reconquista. Inf. Bar "Gran Colón". Paseo Colón y Belgrano.

RADIOLANDIA 2000
NUMERO EXTRAORDINARIO

Informe especial
EL PASE DE MARADONA.
Todas las idas y venidas de la negociación. Una fabulosa fortuna en danza. ¿Cuánto le toca al rey del fútbol? Detalles íntimos y desconocidos de las tratativas. Sorprendentes revelaciones.

¡Sensacional entrega!
AUTOPISTA: Mapa desplegable.
El recorrido completo de la AU-1. Entradas. Salidas. Peaje. Todo. Para que usted lo lleve siempre en su auto.

Reportaje Exclusivo
EX JUEZ SARMIENTO: ¡Cómo! ¿Ahora se perdona al "brujo"?

¡El romance de la temporada!
ELVIA ANDREOLI Y ARNALDO ANDRE: "Sí...nos casamos en abril".

HUGO DEL CARRIL SE SALVO DE LA CEGUERA.
R.2000 siguió paso a paso, junto a sus familiares y amigos, todos los dramáticos momentos de su operación de cataratas.

Además:
● LA DIETA DE LOS BOCADOS: Revolucionario método para adelgazar sin sufrimientos.
● RAUL MATERA ACUSA: Medicina social y monopolios. Impactantes declaraciones en una entrevista a fondo.
● EL HOROSCOPO DEL AMOR: Sepa cómo conquistar a su chica, por el signo al que ella pertenece.

$ 6.400.-

Y todos los grandes sucesos en
La revista de actualidades para toda la familia.

Otra creación de EDITORIAL CREA S.A.

América es un Polvorín

ASESINATO, RAPTO Y CACERIA HUMANA

BARRANQUILLA, 13 (ANSA).— La diputada Mercedes Rivero de Brito y su hermano Amador Rivero Ovalle, fueron asesinados por presuntos atracadores que se apoderaron de aproximadamente el equivalente a unos 20.000 dólares, según informes obtenidos en la policía.

La diputada Rivero de Brito, quien pertenecía al partido gobernante liberal, fue asesinada junto con su hermano, presuntamente poco después de haber recibido un préstamo en efectivo en uno de los bancos de esta ciudad, dijo la policía.

No se pudo establecer el día del asesinato pero se presume que fue en las últimas 72 horas y los cadáveres fueron encontrados en un balneario cercano a esta ciudad ayer.

Las autoridades policiales informaron que hay un detenido bajo las sospechas de ser una de las personas que participó en el crimen. Su nombre no fue suministrado a la prensa.

● SECUESTRAN A EMPRESARIO

BOGOTA, 13 (ANSA).— El gerente propietario de los laboratorios "Produquímica Limitada", Eduardo Castro Bermeo, fue secuestrado por dos falsos agentes secretos de la policía, según se confirmó hoy en fuentes fidedignas.

Castro Bermejo es el segundo secuestrado en menos de un mes en Colombia, pero no se ha podido establecer si sus captores buscan dinero o lo hicieron con fines políticos.

El Movimiento 19 de Abril (M19) tiene en su poder desde hace más de dos semanas al estadounidense Allen Bitterman, por cuya libertad piden la salida de Colombia del denominado Instituto Lingüístico de Verano, organismo religioso dedicado a estudiar y ayudar a los indígenas.

El M19 considera que el Instituto Lingüístico, cuyas actividades están autorizadas por el gobierno, desarrolla actividades de espionaje en el país.

Desde hace varios años diversos sectores de la opinión pública han presionado al gobierno para cancelar el contrato al instituto para que opere en el país, pero no han sido aceptadas esas peticiones.

Miembros de la Iglesia Católica y de la bautista, a la que pertenece el secuestrado Bitterman y el Instituto, han hecho un llamamiento para que se lo deje en libertad.

El M19 dio un plazo hasta el próximo 19 para que cesen las actividades del Instituto Lingüístico o de lo contrario fusilarán a Bitterman.

● ESPECTACULAR CACERIA

CARACAS, 13 (DPA).— Tras una espectacular cacería enmarcada en un gigantesco operativo policial, fue detenido uno de los dos asesinos del general en retiro venezolano Víctor Fernández Escobar, hecho ocurrido la noche del lunes último en una avenida del este de Caracas.

El operativo, que incluyó la participación de agentes judiciales, policiales y de inteligencia militar, tuvo su primer éxito ayer tarde al conseguir la captura de un delincuente común que confesó su participación en el crimen, acusando a su cómplice como autor de los disparos que segaron la vida del general Fernández.

El delincuente Luis Roberto Yánez admitió haber tripulado la motocicleta que se atravesó al paso del vehículo que conducía el general y que su compañero, cuyo nombre no ha sido aún revelado, fue quien intimidó a la víctima conminándolo a que les entregara un maletín que portaba en un asiento de su automóvil.

Como el general ofreció resistencia, uno de los dos atracadores hizo dos disparos que comprometieron la fe moral del asaltado, lo que le ocasionó la muerte por anemia aguda cuando iba a ser sometido a una operación de urgencia.

El caso, ampliamente publicitado por los medios periodísticos venezolanos, causó sensación en la comunidad y desató un operativo policial como había sido visto muy pocas veces en Venezuela.

Voceros policiales dijeron hoy que el detenido confesó de plano su participación en el hecho y que, con ello, se desvirtuaron las especulaciones periodísticas que igual hablaban de un atentado político como de una venganza personal.

"Fue un atraco común, con resultados tan desgraciados", comentó finalmente el vocero, añadiendo que el presunto autor de los disparos "está a punto de caer".

● LA PRENSA CRITICA

La delincuencia en esa zona de Sudamérica se ha tornado cosa de todos los días, y algunas fuentes bien informadas del lugar, aseguran que el asesino de Víctor Fernández Escobar estaría cercado por las autoridades policiales y militares, que desde que ocurrió el crimen, no cesan en la búsqueda de los autores del mismo. El cómplice del asesino, Luis Roberto Yánez habría revelado la identidad de su compañero y las fuerzas del orden ya tendrían la pista para detenerlo en las próximas horas.

Toda Venezuela se vio conmocionada por este hecho y la prensa fustigó y lo sigue haciendo, la actitud que han tomado ciertos grupos pertenecientes a la guerrilla.

PROHIBIDO SER POBRE

PALERMO, Italia, 13 (EFE).— Cesare Trapani, jubilado que no tenía dinero para comprar flores para las tumbas de sus muertos queridos, las robaba en los sepulcros vecinos con tan mala suerte que fue descubierto y denunciado.

Trapani recogía a escondidas las flores de otras tumbas, pero Pietro Montalto, luego de haber notado que las flores desaparecían de la tumba de su hijo, marcó los tallos y consiguió descubrir al pobre jubilado.

Al verse acorralado, Trapani no pudo menos que sufrir una trombosis que le valió la conmiseración de su denunciante, quien retiró la demanda.

Pero ya era tarde: la maquinaria judicial, mucho menos sentimental, se había puesto en marcha.

DESASTRES POR TODOS LADOS

● Más de 42 Carbonizados al Chocar Micro en Venezuela
● Violento Temporal Azota a Estados Unidos: 38 Muertos

BARQUISIMETO, Venezuela, 13 (UPI).— Más de 42 personas murieron carbonizadas en el choque de un autobús con un camión cisterna y un auto en un tramo de la carretera entre las poblaciones de Tamaca y Barquisimeto, a 450 kilómetros al oeste de Caracas.

"Hasta ahora se han recogido los cadáveres de 36 personas, pero podrá haber más", dijo un vocero del hospital Central de Barquisimeto.

El accidente ocurrió a las 12.30 GMT en un tramo de la carretera Tamaca - Barquisimeto. Un autobús con capacidad para 58 pasajeros, pero que llevaba a 100, chocó contra un camión cisterna que transportaba gasolina y un pequeño automóvil Volkswagen.

Inmediatamente se produjo un gran incendio, dijeron testigos. La mayor parte de las víctimas no pudieron salir del autobús incendiado y perecieron carbonizadas.

En el hospital se indicó que se habían recibido 25 heridos, algunos de ellos gravemente quemados.

Los muertos fueron recogidos en bolsas de plástico por efectivos de la Guardia Nacional.

Entre los fallecidos fue identificado el conductor del autobús, Fernando Barrios.

Las autoridades de tránsito dijeron que el trágico accidente pudo ser causado por exceso de velocidad.

● LA MUERTE BLANCA

WASHINGTON, 13 (Saporiti).— La peor tormenta de invierno de la temporada asoló a la parte este de EE.UU. ayer, trayendo nieve, vientos huracanados y lluvias torrenciales y provocando 38 muertos hasta el momento.

Las condiciones climáticas no mejorarán en las próximas horas. Por lo menos 38 personas han muerto en los 3 días que dura la tormenta que comenzó en Texas, desplazándose hacia el noreste.

En la mayoría de los estados, desde Georgia hasta Nueva York, la situación era similar y en los pueblos más pequeños, las autoridades recordaban a los ciudadanos mantenerse en sus casas.

● TORMENTA

Centenares de viajeros buscaron refugio por la noche en hoteles, bares, restaurantes y estaciones de policía, hasta tanto calmase la intensidad de la tormenta.

En la ciudad de Nueva York fuertes vientos acompañados por la lluvia, demoraron la partida de los aviones.

PELADOS Y SIN SUDOR

PEKIN, 13 (EFE).— Siete personas que carecen totalmente de pelo y de glándulas sudoríparas han sido descubiertas en la provincia oriental de Zejiang, informó la agencia "Nueva China".

El principal inconveniente para estas personas, señala la agencia, es la obligación ineludible de evitar el calentamiento excesivo del cuerpo, ya que, sin glándulas sudoríparas, la imposibilidad de transpiración resultaría peligrosa.

Para refrescarse en verano, Chen Li, de 15 años, se sumerje cada hora en un río y por las noches se envuelve en toallas húmedas. En invierno, en cambio, solo tiene que desabrochar su camisa y ponerse de cara al viento, pero, según los científicos, nunca ha tenido un resfriado.

ESTA MUJER TIENE MAS VIDAS QUE UN GATO

WINCHESTER, Inglaterra, 13 (EFE).— El operador de computadoras Peter Scott quizá pueda llegar a ser un superinformático de alto nivel, pero como asesino tradicional es un desastre. Siete veces ha intentado matar a su señora, todas ellas sin el menor éxito.

En dos años de matrimonio lo intentó todo: envenenarla, atropellarla con su auto, empujarla a un precipicio, incendiar la casa donde dormía.

Nada, su señora, Bernadette, de 23 años, sigue entera y él no ha podido cobrar los apetecidos 530.000 dólares contratados como seguro de vida de su esposa.

CALVO SOTELO: PLAN DE GOBIERNO

MADRID, 13 (EFE).— Leopoldo Calvo Sotelo, candidato a la presidencia del gobierno español, prepara un programa de gobierno para ser cumplido agotando el plazo de la legislatura vigente, es decir, hasta marzo de 1983.

Durante el día de hoy, según fuentes consultadas por la agencia EFE, Calvo Sotelo se entrevistó con dirigentes del partido centrista UCD, así como con representantes de otras formaciones políticas representadas en el Parlamento.

El discurso de investidura del candidato a la jefatura del Ejecutivo, abordará los problemas sustanciales del país y las soluciones precisas, según la óptica del aspirante, en especial los relativos a la crisis económica, el enfoque de los problemas autónomos y la seguridad ciudadana.

Por otro lado, Calvo Sotelo está intentando conseguir los votos de las minorías vasca (7 diputados) y catalana (9 diputados). En este sentido, círculos políticos solventes consultados, informaban a última hora de la tarde de ayer que había "bastantes posibilidades de obtener el voto de la minoría catalana".

Respecto de los votos del grupo parlamentario de coalición democrática (9 diputados), la decisión de votar a favor o en contra se decidirá, en gran parte, durante el IV congreso del partido, que finaliza el próximo día 18, fecha de la investidura parlamentaria.

Fuentes cercanas a Calvo Sotelo han subrayado que, por el momento, lo único que preocupa al candidato y a sus colaboradores más inmediatos, es el próximo debate parlamentario.

LA POLEMICA DE LA MUERTE

ROMA, 13 (EFE).— Los medios políticos e intelectuales italianos se encuentran envueltos en una polémica desatada sobre la oportunidad de la pena de muerte como método de lucha contra el terrorismo, especialmente después de que el músico comunista Massimo Mila se declaró partidario del aniquilamiento de los hombres de la metralleta.

El profesor Mila, antiguo partisano antinazi y hoy famoso músico encuadrado en el área comunista, publicó un artículo en el número del miércoles del diario "La Stampa" de Turín, titulado "Pena de Muerte. El estado injusto", que elevó hoy muchos grados la polémica italiana sobre el restablecimiento de la pena de muerte.

Interrogado hasta la saciedad por los medios de prensa, Mila respondió hoy que "cuanto he escrito forma parte de ideas que he tenido siempre y que en el pasado no habría sonado siquiera declararlas.

Y agrega que la publicación de su artículo ha suscitado polémica, pero también mensajes de apoyo de numerosas personas, entre ellos muchos comunistas que no se atreven a exponer esas ideas.

La raíz del problema nacional de la pena muerte en Italia está en el éxito fulminante alcanzado por el fascista "Movimiento Social Italiano" (MSI), que en pocos días ha logrado casi un millón de firmas de ciudadanos que se consideran partidarios de instaurar la pena de muerte contra los terroristas.

Con solo medio millón de votos, el "MSI", el partido de Giorgio Almirante, con solo un cinco por ciento de cuota electoral, podría provocar la convocatoria de un referendum nacional sobre la pena de muerte, pero los neofascistas quieren llegar más lejos.

GALLEGO MEDIO DESPISTADO

CADIZ, España, 13 (EFE).— Juan Saborido, un jubilado de Arcos de la Frontera, en la provincia de Cádiz (sur de España), supo con cuatro meses de retraso que es el acertante de una quiniela (apuesta futbolística) de catorce resultados, premiada con 11.735.114 pesetas (145.438 dólares).

Juan Saborido perdió el resguardo de su quiniela, correspondiente a la cuarta jornada futbolística en España. Como no recordaba los signos con que la había completado, no se molestó en mirar los resultados de los partidos de fútbol de ese domingo.

El Patronato Español de Apuestas Mutuas Deportivo Benéficas averiguó, al cabo de cuatro meses, la identidad del acertante y dio aviso a las autoridades de Arcos de la Frontera para que informaran al firmante del boleto premiado.

Ahora, con cuatro meses de retraso, el despistado quinielista cobrará el premio correspondiente.

Juan Saborido tiene 62 años, tiene 13 hijos de edades comprendidas entre los 35 y los 13 años. Es labrador de profesión, aunque en la actualidad está jubilado y cobra una pensión de 21.000 pesetas (265 dólares) mensuales.

● MORIR EN MADRID

MADRID, 13 (EFE).— Los madrileños prefieren yacer tranquilamente muertos bajo tierra que, por muy ecológico y barato que ello resulte, ser quemados en cualquiera de los dos modernísimos hornos de la empresa mixta de servicios funerarios.

Durante 1980 esa empresa enterró 25.000 cadáveres en Madrid y solo quemó 305, lo que da un irrisorio índice de modernismo funerario del 1,22 por ciento.

BRASIL: TORTURAN Y VEJAN UNA MONJA

SAN PABLO, 13 (UPI).— Una monja brasileña denunció que dos policías la arrestaron la semana pasada y que luego de someterla a torturas en medio de risas amenazaron con violarla si no confesaba que había robado mercancías de una tienda.

La Iglesia Católica, encabezada por el cardenal de San Pablo, Paulo Evaristo Arns, pidió una investigación del incidente, el que según la hermana Marli de Fátima Lino ocurrió el 4 de febrero, día en que fue detenida.

La hermana Marli, de 26 años, dijo que dos agentes de civil de la comisaría de Pinheiros, de San Pablo, le amarraron alambres a los dedos y le hicieron pasar electricidad por el cuerpo.

"Se reían todo el tiempo de mí", dijo la religiosa. "Me decían: hoy vas a aprender a bailar y me decían que se aprovecharían de mí si no confesaba".

"Estaba esperando un ómnibus. Eran las 9.30 de la mañana. Dos hombres en un auto policial se detuvieron y me dijeron que había robado en una tienda. Me llevaron a una comisaría, a pesar de que les dije que yo era una monja", declaró la religiosa.

El primo de la monja, Luis Lino, dijo que fue a la comisaría a tratar de sacar a Marli, pero agregó que los detectives le exigieron el equivalente de 115 dólares para dejarla en libertad.

"Me dijeron que se había llevado la televisión y que tenía que compensarlos", declaró Lino.

La monja dijo que, en un momento, los detectives amenazaron con ponerla en la "percha del loro", en la que la víctima es colgada de las piernas con los brazos atados detrás de los pies.

● TORTURADORES

RIO DE JANEIRO, 13 (DPA).— La Orden de Abogados de Brasil (OAB) no respalda la tesis de la "amnistía recíproca", por considerar que el torturador no comete un delito político, sino que se encuadra dentro de los crímenes comunes, ya que no puede alegar antagonismo al gobierno o al régimen.

Según el presidente de la OAB, Eduardo Seabra Fagundes, no tiene valor la tesis defendida por el ministro brasileño de Aeronáutica, brigadier Delio Jardim de Mattos, según la cual "la amnistía es un perdón, un olvido. Si no consideramos bilateralmente el perdón y el olvido, vamos mal".

UNA ESTREMECEDORA AMENAZA

Solicitó la NASA la Inmediata Destrucción de los Asteroides y Meteoritos. Pueden Acabar con el Mundo

WASHINGTON, 13 (EFE).— El Consejo Asesor de la NASA (Administración Aeronáutica y Espacial de los Estados Unidos) propuso la aplicación de un programa para "bombardear" los asteroides y meteoritos que amenazan a la Tierra.

En un documento que parece obra de ciencia - ficción, pero que se refiere a un peligro considerado muy real por algunos científicos, el Consejo advierte a la NASA para que "siga de cerca" la evolución de centenares de asteroides con órbitas próximas al sistema solar, que podrían colisionar con la Tierra en caso de producirse una variación en su trayectoria cósmica.

Una colisión de cualquiera de los 800 asteroides conocidos con la Tierra, podría destruir la vida en nuestro planeta, asegura el documento, citado por el diario "The Washington Post" en titulares a toda plana.

El programa propuesto, que ha sido tomado con mucha seriedad por la prensa norteamericana, sugiere que deberían tomarse todas las medidas necesarias para destruir con bombas de hidrógeno los asteroides y meteoritos que, por un cambio en la dirección de su órbita, se acercasen peligrosamente a la Tierra.

La NASA asegura que, para conseguir ese objetivo, deberían enviarse naves espaciales cargadas con una bomba de hidrógeno, que se acercasen al eventual asteroide y, mediante la explosión de su carga teledirigida desde la Tierra, provocasen el cambio de dirección y el alejamiento del peligroso objeto espacial.

La propuesta se apoya en la creencia de que la colisión de un meteoro contra la Tierra provocó la extinción de los dinosaurios, hace 65 millones de años.

El premio Nobel Luis Alvarez lanzó hace dos años la teoría de que la desaparición de estos inofensivos animales prehistóricos fue consecuencia de la colisión de un asteroide gigante contra la Tierra, cuya explosión produjo tal cantidad de polvo en la atmósfera que impidió durante mucho tiempo la entrada de los rayos solares.

Los dinosaurios eran animales herbívoros y se fueron extinguiendo a medida que la progresiva carencia de rayos solares destruyó la vida vegetal en la Tierra.

La teoría ha sidò defendida por la comunidad científica, y fundamenta ahora la inquietud de la NASA, que afirma en el documento: "El homo sapiens, que ha desarrollado una gran tecnología, no solo puede, sino que también debe evitar otra extinción de la vida (en la Tierra) a causa del impacto de un asteroide".

MAFIOSO: 84 AÑOS PRESO

ALTON, EE.UU., 13 (AFP).— El traficante James Mitchell, de 50 años, uno de los miembros del consejo administrativo de "La Compañía", la red mafiosa más importante de traficantes de drogas de Estados Unidos, fue condenado en Alton (Illinois) a 84 años de cárcel.

Otras diez personas se encuentran implicadas por la importación a Estados Unidos de unos 120 millones de dólares en marihuana colombiana, entre 1976 y 1980.

Mitchell fue condenado por 42 inculpaciones diferentes (asociación con malhechores, tráfico de drogas, timo y fraude postal).

CURAN A LOS SORDOS ¿QUE?

MALAGA, 13 (EFE).— El acupuntor malagueño Germán Navas León consiguió curar a cinco sordos que recibieron su tratamiento, según publica el diario local "Sur".

Uno de los enfermos, que padecía sordera total producida por una explosión hace 25 años, tras seguir el tratamiento del acupuntor recuperó totalmente el oído.

Navas, que trabaja como fisioterapeuta en un hospital de Malaga, abrió hace dos años la primera consulta de acupuntura de esta ciudad.

Desde entonces, atendió a más de 300 pacientes con muy diferentes dolencias, la mayoría de las cuales desaparecieron o mejoraron mucho tras el tratamiento de acupuntura.

● "TRIUNFO FEMINISTA"

MEXICO, 13 (EFE).— Una decisión de las autoridades de la ciudad de México que permitirá a partir de hoy la entrada de mujeres a las cantinas (bares) originó una serie de variadas opiniones feministas.

En tanto que unas féminas consideraron que la medida acabara con uno de los "últimos recintos exclusivos para los hombres", y por ello es un "triunfo feminista", otras se declararon alarmadas por el "despilfarro" que esa tolerancia provocara.

AMOR, LOCO AMOR

Cinturón de Castidad en Sicilia

ROMA, 13 (EFE).— Un cinturón de castidad, otrora artilugio humillante e instrumento de tortura en manos del macho, puede convertirse en una valiosa arma para defenderse de eventuales violadores.

Con este propósito, una empresa siciliana ha lanzado al mercado italiano un cinturón de castidad.

Para invitar a las mujeres a recurrir a tan contundente remedio, el eslogan de la campaña advierte "Mujer, los violadores están al acecho, defiéndete del agresor, sea tu marido, tu amante o un desconocido".

"Cuando no se utiliza —añade la publicidad en tono confidencial— puede ser colgado en una pared como objeto decorativo

Discos Convierten en Homosexual

ANKARA, 13 (UPI).— La música disco transforma en homosexuales a las ratas de laboratorio y podría provocar la misma reacción en los humanos, según un estudio de la universidad Egea.

Científicos de la universidad basada en Esmirna "descubrieron que el ruido de alto decibel, como el que se usa frecuentemente en las discotecas, causa homosexualidad en las ratas y sordera en los cerdos", informó hoy el diario Milliyet.

"Los investigadores piensan que en estos estudios hay asimismo una advertencia para los humanos", agregó el diario.

El periódico no ofreció ninguna explicación

Acribillan Orangután Mimoso

YAKARTA, 13 (AP).—Un orangután de Borneo descubrió que los lances amorosos pueden ser muy perjudiciales para la salud.

El simio, que besó e intentó abusar sexualmente a una mujer de un poblado de Borneo, fue muerto de un disparo por un habitante del mismo poblado, anunció la agencia noticiosa Antara.

La agencia informó ayer que el orangután se acercó a la mujer cuando ésta se estaba desvistiendo para bañarse en el río. La mujer gritó y se desmayó, y el orangután huyó.

La agencia añadió hoy que uno de los pobladores que acudió a socorrer a la mujer rastreó al orangután en la selva y lo mató de un disparo.

WALESA ACATA TREGUA

VARSOVIA, 13 (AP).— Los dirigentes laboristas independientes se comprometieron a recurrir a la huelga solamente como último recurso y el nuevo primer ministro prometió un "amplio diálogo" con los sindicatos, anunció un plan de 10 puntos para revitalizar la economía, y realizó cambios en el gobierno.

Los líderes de "Solidaridad", el movimiento laboral independiente, formularon su promesa de no realizar paros en un comunicado dado a conocer luego de una reunión en Gdansk. Pero un vocero aclaró que no fue en respuesta al discurso del primer ministro, Wojciech Jaruzelski, en el que instó a suspender las huelgas por 90 días.

El dirigente Lech Walesa señaló que no había escuchado el discurso del funcionario, pero añadió que "no queremos huelgas". También dijo que el sindicato estaba formando un Comité Nacional de 11 miembros para tomar "decisiones complejas e impopulares" la semana próxima, pero no ofreció más detalles.

El comunicado de "Solidaridad" expresó que el sindicato estaba dispuesto a negociar inmediatamente, criticó las huelgas por parte de algunas de sus filiales por lograr solo reformas superficiales y sostuvo que el derrumbe de la unión nacional "conducirá a la erupción espontánea de conflictos sociales".

Jaruzelski, un general que es también ministro de Defensa, pidió a los polacos que "depositen su confianza en el gobierno".

CUBA: NO A REAGAN

MIAMI, 13 (AP).— Una transmisión de la radio de La Habana reiteró acusaciones de la cancillería cubana de que la expulsión del diplomático Ricardo Escartín representa "una política de hostilidad contra nuestro país y de hostigamiento de los representantes cubanos en Washington".

La transmisión, captada aquí, dijo que las acusaciones de que Escartín conspiró para eludir la prohibición contra el comercio norteamericano con Cuba eran "falsas" y fueron usadas como excusa para expulsar al diplomático de los Estados Unidos.

"La expulsión constituye una clara amenaza a los norteamericanos, incluyendo a miembros del Congreso, con quienes Ricardo Escartín mantenía relaciones enteramente legítimas y bien conocidas por las autoridades de Estados Unidos", dijo la declaración de la Cancillería.

Las autoridades norteamericanas afirmaron que Escartín viajó por todo el país y se reunió con negociantes, y que posteriormente algunos productos norteamericanos fueron enviados a Cuba en violación de la prohibición de comercio con ese país.

Paralelamente se reprodujo en La Habana la nota de la cancillería rusa protestando por una supuesta intervención norteamericana en Polonia. En la misma, el canciller comunista dijo que las actividades de "Solidaridad", entidad sindical comandada por Walessa responden a los planes de Washington de anarquizar a los obreros con vistas a la paulatina destrucción del sistema socialista polaco.

ZIMBABWE: SE RINDEN REBELDES TRAS BOMBARDEO

BULAWAYO, Zimbabwe, 13 (AP).— Los amotinados del ejército partidarios del ministro sin cartera Joshua Nkomo se rindieron hoy a las fuerzas del gobierno del primer ministro Robert Mugabe luego de que los aviones de la fuerza aérea pasaron en vuelo rasante sobre el campamento de Connemara, informó la agencia noticiosa "Zimbabwe Inter - African News" (ZIANB).

Previamente, la agencia había citado fuentes según las cuales el campamento, ocupado por los ex guerilleros de Nkomo durante la guerra por la independencia, había sido bombardeado y ametrallado por los aviones.

● DEPONEN ARMAS

Pero más tarde la agencia semioficial aclaró que "fuentes bien informadas" dijeron que los leales a Nkomo depusieron las armas inmediatamente al divisar a los aviones.

Tropas del gobierno penetraron luego en el campamento y comenzaron a desarmar a los rebeldes, dijo la agencia. Al menos 36 soldados leales a Mugabe murieron en la lucha estre ambas facciones esta semana en Connemara.

Viviendas
EL TRIUNFO
2 Dormit.-Baño-Cocina
Porch
CONTADO $ 2.350.000
o pequeño anticipo y
CUOTAS DE $ 143.000
Entrega en 48 horas
AVELLANEDA 3772-PISO 1º
OFICINA 2 (VIRREYES)

PONELE LA FIRMA D

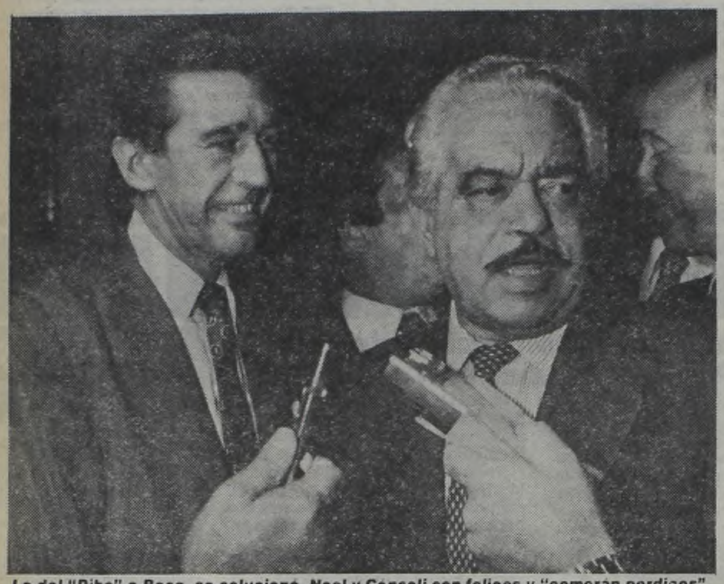

Lo del "Pibe" a Boca se solucionó. Noel y Consoli son felices y "comerán perdices".

Hubo Inflación: Ahora Cuesta 11 M

Falta tan poco para poder llegar. Son apenas detalles. Todo se firmaría el miércoles. Ayer el epicentro del "caso Maradona" fue el barrio de Congreso. Más precisamente el estudio del doctor Alfredo Villalba, quien es el asesor jurídico de la institución de La Paternal. Lo concreto es que ya no es más un rumor, ni un ensueño, ni tampoco una expresión de deseos. Prácticamente es una realidad.

Así lo manifestó el presidente de Argentinos Juniors: "Por mi parte, Maradona es de Boca". Ya la Boca sonríe . . . Ese sentimiento popular que parecía estar dormido, está pronto a despertar con un estallido jubiloso cuando Dieguito ingrese al campo de juego de la "Bombonera". Y también importa, porque no será solo de un barrio, será para la Selección Nacional. Las cifras ahora parecen haber crecido. **Se habla de 11 millones de dolares.** Pero que en definitiva quedarán en el país. Y es una inversión, que "no tiene contra". Porque el pibe vale oro. Es fútbol puro. Que se fraguó en los potreros de Villa Fiorito y lo moldearon en La Paternal.

Pero . . . siempre hay un pero. Hay un pequeño problema. Si de la nómina de jugadores que pretende Argentinos: **Bordon, Salinas, Santos, Randazzo, Zanabria y Rotondi,** alguno de ellos en préstamo y los otros en forma definitiva, no quisieran vestir la casaca "colorada", faltaría determinar cuál sería la compensación que tendría Argentinos. Es por eso que las cifras ya no serían las acordadas en principio. En resumen, Boca abonaría seis millones de dólares al contado. Un millón cien mil dólares a pagar en un año. Quinientos mil, asegurados en dos cotejos amistosos. Además se hace cargo de la deuda de cuatrocientos mil dólares que Argentinos Juniors mantiene con la AFA. Asimismo se hace cargo de los porcentajes que le corresponden al jugador, a la AFA y a Futbolistas Argentinos Agremiados. La cesión de cuatro jugadores y de otros dos a préstamo por un año. También quedó establecido que el "pibe 10" no enfrentará en cotejos oficiales a su anterior club. Es de destacar que en este acuerdo no figura ninguna cláusula que determine que en caso de que Boca se desprenda del jugador deba abonar cierto porcentaje por la operación. La reunión que finalizó casi a la medianoche, no solo convocó a la totalidad de los medios informativos, ya que se vio a muchos vecinos rondando en busca de la gran novedad.

Digamos que por parte de Boca Juniors se encontraban presentes en la "fumata", el doctor Martín Benito Noel (presidente), el doctor Pablo Abbatangelo (secretario gene-

BERTA, VAN TUYNE Y HAY MAS

Realmente Boca no ceja en su afán de armar el gran equipo que lave la mala campaña realizada el año pasado, por eso no se duerme pese a que ya tiene casi concretado el pase de Diego Maradona.

Apenas se enteraron sus dirigentes que el pase de **José Orlando Berta** y **José Van Tuyne** aún no estaba definido entre Talleres y Racing, ya que los cordobeses no están muy convencidos de las garantías que presentan los "académicos" para concretar la operación, se pusieron en comunicación con los directivos "albiazules" y pidieron precio por los dos jugadores.

Pese a que los de Talleres les expresaran que la operación con Racing no estaba anulada insistieron y arreglaron de palabra los pases de ambos jugadores.

Según las afirmaciones de los popes "tallarines" el arreglo es solo de palabra, aunque por la Boca se insiste en que el lunes se firman todos los papeles pasando desde ese momento Berta y Van Tuyne a vestir la camiseta azul y oro, que el ex Newell's ya se pusiera en la "Era Lorenzo".

Pero los esfuerzos no paran aquí. Por el contrario, como dijimos líneas más arriba Boca quiere el gran conjunto y para ello, aprovechando que el primer equipo debía viajar a Rosario para disputar el cuadrangular Copa Río Paraná, se pusieron en contacto con directivos de su oponente de anoche y sin más ni más, pidieron en un mismo **paquete a tres de los valores más importantes de los "rojinegros". Nada más y nada menos que los pases de Gallego, Simón y Santamaría.**

Pero lo más concreto y factible sería el pase del número cinco de los rojinegros y de la Selección Nacional. Boca ofreció 800.000 dólares al contado por Américo Rubén Gallego y la institución rosarina pretendería 200.000 dólares más, o sea, redondear el millón de verdes. Podemos adelantar, que las operaciones van por muy buen camino y en cualquier momento Boca tiene en sus filas al pivot rosarino.

La respuesta, pese a la insistencia de los "xeneizes", para tratar de traer al regreso algo concreto, no fue ni afirmativa ni negativa.

Lo vamos a pensar, les contestaron los dirigentes del Parque Independencia mientras hacían números de cuanto le quedaría al club en caso de concretar la operación. Pero claro, también habrán pensado en lo que puede decir la hinchada si se desprenden de tres valores de la talla de Gallego, Simón y Santamaría. Además es factible pensar que Newell's este año no querrá que le ocurra lo del año pasado, cuando se quedó a la puerta de los dos campeonatos.

No olvidemos que hace muy poco tiempo, Boca se había interesado por Gallego, pero que después desistió de continuar las tratativas cuando los "rojinegros" tasaron al volante en una cifra de dólares.

PASUCCI, E

El volante Pasucci había sid
Resulta ahora que la operación
Chacarita y actuó a préstamo
Huracán optaron por el pase
dinerillos correspondientes. Ca
tendió que el jugador era de
vino la reclamación de los
mentos seguían las conversac
acuerdo funebreros y globero

QUE "C": No se realizará hoy
el mismo fue postergado para
razones organizativas.

DAMIANO, BOHEMIO: Fi
Damiano fue negociado, su
el pase previo pago de 100.00

GIMNASIA: Quedó finiquit
ro de Chicago Higuaín y posible
la contratación de y Néstor Sc
En cuanto al arquero uruguay
lo negocie a Colón, aunque el
guay.

Boca y Nuls jugaron a "cara de perro" y se hicieron 5 goles. Ganó el local, 3-2.

Final Entre

ÑULS DERROTO A BOCA CON BRINDISI Y TROBBIANI

ROSARIO, 13 (De nuestro corresponsal).— Un justo y merecido triunfo obtuvo Newell's frente a Boca, que se presentó a este partido con sus dos más recientes incorporaciones, Brindisi y Trobbiani. Y el triunfo "rojinegro" fue justo pues había sido a lo largo de los noventa minutos, quien más hizo para quedarse con el.

El trabajo de Gallego y Alfaro, explotando la velocidad de Barrera, pudo más en el primer tiempo que el de los cuatro volantes que los "xeneizes" pusieron en el campo, Brindisi, Quiroz, A. Alvez y Trobbiani, quien a la postre se constituyó en el mejor jugador de su equipo, no pudieron por ese entonces hacer valer su mayoría. Pero el encuentro no tuvo un buen nivel futbolístico, sobre todo por la excesiva rudeza que empleó el local.

El segundo tiempo tuvo más emoción ya que con el llegaron los goles y la alegría a raudales.

En solo quince minutos se convirtieron tres tantos, que pusieron el resultado 2 a 2. Hasta ese momento el encuentro se había tornado parejo, pues Trobbiani se había transformado en el eje de su equipo. Pero alrededor de los 20 minutos el repatriado se quedó sin resto físico y permitió el repunte de Gallego, quien se adueñó del medio campo.

Por lo contrario, en Newell's los cambios sí dieron el resultado buscado por Montes. Acosta y Coullery se acoplaron muy bien a Gallego. Esa mayor cuota de aire, le permitió a los rosarinos llegar a la victoria a los 32 minutos por intermedio de Barrera.

Boca no se aplacó por el contraste y pese a que cada vez quedaban menos piernas, se lanzó a una ofensiva desesperada en procura del empate, lo que realzó el espectáculo, ya que el esfuerzo resultaba sumamente elogiable. Pero en definitiva el resultado quedó para quien fue más, más tiempo.

EN SINTESIS

NEWELL'S: Civarelli; Azzolini, Simón, Killer y Peracca; Bullery (ST 16 m Acosta), Gallego y Alfaro; Santamaría, Yazalde (ST 20 m Coullery) y Barrera. DT: J. C. Montes.

BOCA: Santos; Suárez (ST H. Alvez), Sá, Mouzo y Córdoba; Brindisi, A. Alvez (ST 22 m Mastrángelo) y Trobbiani; Quiroz, Outes y Randazzo. DT: Marzolini.

Gol en el primer tiempo: 43 m Barrera (N).

Goles en el segundo tiempo: 3 Brindisi (B) penal; 10 m Alfaro (N); 15 m Trobbiani (B); 32 m Barrera (N).

Arbitro: Francisco Cardillo.

IEGO, SOS DE BOCA

Mones de Dólares; Faltan Detalles

l) y Domingo Agustín Corigliano (vocal). Mientras que los de Argentinos Juniors eran Próspero Consoli (presidente), Luis Segura (vice), Julio Felman (tesorero), el doctor Alberto Gómez (también asesor legal) y los vocales Juan Marotti, Luis Cupito y Salvador Brusca (este último otrora jugador "criollo"). Hubo un comunicado conjunto que en sus partes más salientes manifiesta: "Estamos buscando coincidencias. Es un contrato muy difícil por la envergadura de la operación. En los aspectos generales no hay problemas. Faltan solo detalles particulares. Estamos aunando criterios, para que este fin de semana ya quede todo concretado. Hay una lista con la nómina de los jugadores que entraran en la transferencia. Nos interesa sobremanera el aspecto humano. Puede haber otras alternativas, porque los respectivos directores técnicos, están evaluando a los jugadores que entran en el mismo. Pero reiteramos que, más allá que los jugadores tienen un contrato y deben cumplirlo, pensamos que deben hacerlo con convicción"...

Como detalle anecdótico, es de destacar la contrariedad de la gente de Boca al conocer el resultado adverso en Rosario. Especialmente era toda una definición el semblante de Noel. (No era para dar chocolate por la noticia.) También no deja de llamar la atención cómo cambió de estilo don Próspero: se lo ve mucho más comunicativo, con llamativa soltura y amabilidad; hasta demostró comprensión por los futuros problemas económicos que pudiesen tener los "xeneizes"... Lentamente todos nos fuimos dispersando. Ya era la medianoche. Hoy puede ser el día clave. Ya el proyecto de contrato está en Mar del Plata. Apenas faltan detalles. Más allá de tantos dólares, importa una frase: "el factor humano"... Diego Armando Maradona es fútbol puro. Es la alegría del pueblo.

No hay plata para pagarle. No nos importa la sociología trasnochada...

La oferta y la demanda es para los que se ocupan de esos menesteres...

Solo sabemos que Maradona se queda en el país. Boca es parte importante de los que gozan y hacen su fiesta predilecta con el fútbol. Por allá, tendrán a Frank Sinatra, otros a la Carra, nosotros tenemos a Diego, que vale aquí y en cualquier lugar. Atesoremoslo. Esta noche una nueva reunión. Quizás sea la definitiva. Pero pronto. Había una vez un pibe que jugaba en los potreros de Villa Fiorito... Si parece un cuento. Ya casi es una realidad. Solo faltan detalles. Papeles...

Boca y Argentinos ya arreglaron por Diego. Faltan fijar los otros nombres y las cifras.

E VEREMOS

transferido a Boca Juniors. fracasaría. El jugador era de Huracán. Parece que los de pasero...no habrían puesto los Carita, en consecuencia, endos y lo negocio. Enseguida canenses. Hasta estos mores tratando de llegar a un

sorteo de la divisional "C". semana venidera aduciendo

mente el puntero velezano club es Atlanta que logró olares.

la transferencia del zaguesiente haya novedades sobre a quien viene de Colombia. arrasco es muy factible que tador solo querría ir al Uru-

DE LOS SANTOS, EN LA MIRA

Boca sigue empeñado en convulsionar a la opinión pública y por cierto que lo está consiguiendo, y hasta nos animamos a decir que con creces.

Un conocido empresario del medio local se apersonó anoche a la directiva de **River Plate** para pedir condiciones por el **uruguayo Alfredo De Los Santos.** Pero cuando debió definir con precisión sobre el lugar en donde ubicaría al polifuncional jugador, el hombre de marras no aclaró con exactitud el destino que tendría. Apenas se le escuchó decir que le habían hablado del exterior y mencionó clubes mexicanos y colombianos.

Pero lo concreto es que el empresario no quiso decir la verdad del asunto porque sabía que los **"Millonarios"** subirían considerablemente la cotización de **De Los Santos** si sabían que el jugador era nada menos que para su tradicional rival: **Boca Juniors.** El mismo que le sacara de los dientes la contratación de **Diego Armando Maradona,** y que habría dejado con la "sangre en el ojo" a los de **Núñez.**

Igualmente **River** quedó en contestarle entre hoy y mañana al empresario que preguntó el precio por los servicios de **De Los Santos.** La cifra dependerá fundamentalmente del informe que pase **Labruna** del jugador a la **Comisión Directiva,** en el que detallará el grado de imprescindibilidad que ostenta el temperamental zaguero uruguayo.

Pero los movimientos de la "bolsa" de jugadores no terminan aquí y Boca sigue agitando su chequera para conseguir nuevas caras y apellidos para vestir la "auriazul". Porque por lo visto no se conforma solo con haber conseguido la luminosa estrella del **"Pibe Maravilla".** La premisa ahora parece estar fijada en conseguirle compañeros que lo acompañen y renueven la sangre del **Boca** que dirige **Silvio Marzolini.**

Y justamente el ayudante de éste el rubio Bongiovanni se encuentra a esta hora en **Santa Fe,** para facilitar la concreación del pase de **Fernando Alí,** a la institución de **la Ribera,** en la que también podría estar involucrado el puntero izquierdo **Perotti,.** Este, aprentemente, no tendría muchas simpatías con el nuevo cuerpo técnico

● KUWAIT

El **Reino de Kwwait** festajará los próximos **26 y 27,** su fiesta patria, y para eso tiene programada una serie de acontecimientos entre los que ineludiblemente está contemplado el fútbol.

En ese sentido, los reyes del petróleo ya tienen pensado contratar un equipo de prestigio que logre atrapar el interés del público local, que deberá recibir con alegría el transcendental encuentro.

El primer contacto, a pesar de la inactividad en la que está sumida, fue con la **Selección Argentina,** a través de un amigo de **Havelange.**

e Rosarinos

CENTRAL VENCIO AJUSTADAMENTE A LOS ALEMANES

ROSARIO, 13 (De nuestro corresponsal).— En un pobre espectáculo futbolístico, Central derrotó a la selección de Alemania Oriental por 1 a 0 y se clasificó finalista del torneo cuadrangular Copa Río Paraná.

Sin embargo, pese a la pobreza que tuvo el encuentro, el triunfo de los "Canallas" no merece reparo, ya que fueron los que a lo largo de los noventa minutos no hicieron ganas para quedarse con él.

Gaitán y Chazarreta se adueñaron del medio campo desde el inicio de las acciones no permitiendo sus rivales tomar hegemonía en ese sector del terreno. Desde allí, partieron los pelotazos para Orte, quien con el correr de los minutos se fue transformando en el mejor hombre de la cancha.

Pese a que el local creaba peligro sobre la valla alemana, el juego que practicaba era desordenado y aunque no se dejaba amarrar por la marca personal que establecieron los "teutones", llegaba hasta la valla de Croy a los "ponchazos" y con poco peligro.

En cambio Alemania, que puso en práctica una marca muy estricta e implacable, se limitaba a dejar hacer a su rival. Pocas veces se lanzó en busca del arco de Carnevalli.

Con el gol de Chazarreta a su favor y las pocas piernas que le quedaban, los de Arroyito, procuraron emplear el contragolpe, pero el mismo no dio mayores frutos por la poca puntería de sus hombres.

La cuarteta que integraron Gaitán, Bacas, Chazarreta y Marchetti, o Palma cuando ingresó, fueron más peligrosos que los volantes adversarios y utilizando la velocidad de Orte y Teglia o su reemplazante Trama sin llegar a la Jerarquía que le es reconocida a los rosarinos, provocaron más de un revolcón al arquero alemán.

Para Central quedó entonces la satisfacción del triunfo aunque sin haber jugado bien.

EN SINTESIS

CENTRAL: Carnevalli; Ghielmetti, Craiyacich, Bauza y García; Gaitán, Chazarreta y Bacas (28m. ST Palma); Orte, Marchetti y Teglia (28m.ST Trama). D.T.: Zof.

ALEMANIA: Croy; Brauergert, Triecoff, Weise y Ullrich; Lindean, Lieders y Suchunuphase (15m. ST Dennstedt); Riediger, Torca (20m. ST Hofmann) y Steinbach (ST Eafner). DT: Buschner.

Goles en el primer tiempo: 25m. Chazarreta. (C).

Arbitro: Abel Gnecco

Cancha: Central

A Rosario le costó mucho superar a los alemanes. Apenas logró un 1-0.

LA BUENAVOLTA DE RACING

El Arquero de la 'Academia' Cordobesa le dio el Título

TEXTOS DE LUIS MARTIN. FOTOS DE CARLOS RUESTAS, ENVIADOS ESPECIALES.

CORDOBA, 13 (Enviado Especial).— Y Racing se dio el gusto que tanto ansió. Salió campeón dos veces en el mismo torneo. Claro que ahora lo puede exteriorizar con toda la voz, luego de 165 días de suspenso transcurridos desde aquella final inconclusa: 31 de agosto de 1980

Desde hoy quedo consagrado como campeón del Oficial '80 y obtuvo el pasaporte para el próximo torneo Nacional. Raúl Malavolta, su arquero, fue la figura principal de la manana, por cuanto le contuvo el penal ejecutado por Miguel "Maravilla" Rodríguez. Antes Blanco, y posteriormente Molina, convirtieron para la "Academia", mientras que Miguel Eduardo Rodríguez y Blanco malograron para Instituto, cerrando de esa manera la serie de tres penales.

Mucho antes de la hora indicada —10— muchos curiosos se agolparon en las inmediaciones del estadio del Barrio Jardín, no obstante la prohibición ya conocida en el sentido de que se efectuaría a puertas cerradas. Techos de casas linderas al estadio, así como también las copas de los árboles y postes de teléfonos, fueron los sitios elegidos por los hinchas, de manera especial por los de Racing, quienes en todo momento dieron muestras de entusiasmo —máxime cuando Malavolta le contuvo el penal a "Maravilla" Rodríguez en el primer envío de Instituto, clasificándolo de esa manera como el campeón del torneo local. Luego vinieron los abrazos de rigor y el lógico festejo "académico", que se trasladó hasta una pizzería céntrica ubicada en la avenida Olmos, donde tanto hinchas como jugadores participaron del mismo.

● LA REANUDACION

A las 10, bajo la conducción del juez Raúl Salibi y los jueces de línea Horacio Romero y Juan Carlos Valquinta, los equipos salieron al campo de juego con la siguiente integración

RACING: Malavolta; Blanco, Noriega, Coloccini y Vivanco; Molina, Aramayo y Gasparini; Amuchástegui, Ballejos y Oyola. **DT:** Romero.

INSTITUTO: Minutti; González, Blanco, Márquez y M.A. Rodríguez; Palavecino y Paredes; Mastrosimone Meza y M.E. Rodríguez. **DT:** Basile.

El primero en ejecutar fue Blanco, quien convirtió para Racing. Luego le tocó a Miguel "Maravilla" Rodríguez para Instituto. Este eligió el palo derecho de Malavolta, pero el arquero, en gran reacción, contuvo el envío. A continuación Molina anotó para Racing elevando el marcador a dos. Finalmente Blanco tiró afuera, quedando en consecuencia el resultado 3-0 favorable a Racing, lo cual lo consagraba campeón del '80.

Además Racing con este triunfo alcanza una de las plazas correspondientes a Córdoba para el próximo torneo Nacional.

El festejo de la hinchada "académica". ¡Campeon!

Malavolta logra atajar el penal que sera decisivo. Gracias a éste, Racing de Córdoba al Nacional.

DEL MODESTO Nº 1 "YO TUVE MUCHA SUERTE"

CORDOBA, 13 (Enviado especial).— Junín es su ciudad natal y en Sarmiento aprendió el oficio de ser arquero. Luego llegó el tan ansiado pase al fútbol grande. Ferro fue el club indicado. Después de actuar por dos temporadas fue transferido a Racing de esta ciudad. Eso fue por el mes de febrero del '78. Desde esa fecha y hasta el presente alternó la custodia del arco "académico" con Ramos. Ayer fue figura preponderante pues le posibilitó a Racing obtener el campeonato local y lograr una de las dos plazas fijas para el Torneo Nacional que tiene Córdoba. Su nombre: Raúl Malavolta.

"Un poco fue por intuición que elegí ese palo, pero creo que, en general, tuve suerte. Esta alegría me hace pensar también que en aquel entonces —refiriéndose al partido anterior— **no puede contener ningún penal, aunque el último haya dado en un poste. En este momento me tocó a mí esta pequeña oportunidad que me brindó el técnico Romero, de ser nuevamente el arquero titular, pues lo venía haciendo Ramos. Tenía la obligación de cumplir con toda la gente de Racing y en especial con mis compañeros.**

Contento por lo realizado, pero sin demostrar gran exteriorización prosiguió Malavolta con su relato. **"De continuar con la serie de penales, me tocaba patear a mí, pues así lo había ordenado el técnico. También de haberlo hecho, me tenía mucha fe, pues en algunos partidos que me tocó jugar, ejecuté penales. ¿El futuro? Seguir en Racing. Ahora se nos brinda una gran oportunidad que es poder jugar en el próximo Nacional. En lo personal seguiré trabajando como lo vine haciendo hasta ahora. Tanto Ramos como yo sabemos que el puesto es para quien mejor rinda y por ese motivo no nos hacemos problemas".**

Varios micrófonos y cámaras de televisión, lo aguardaban para el relato. A todos se prestó con cordialidad. Después de todo, tenía un motivo para ello.

ESTE ES JULIO CESAR, EL CARIOCA DE LA "T"

CORDOBA, 13 (Enviado especial).— Su verdadero nombre es Julio César Da Silva Gurjol, sin embargo se lo conoce como Julio César. Tiene 24 años, es casado, flamante padre de una "pequenina" de siete meses, es carioca y hasta hace muy pocas horas perteneció al Flamengo Fútbol Club de Río de Janeiro. Ahora en su destino futbolístico lo espera una camiseta de Talleres y en particular, la número once.

"Continuar mi carrera en la Argentina representa una gran satisfacción ya que me siento identificado con su fútbol. Conozco a varios jugadores y también de Talleres, porque trabaje con ellos en el seleccionado de América que lo dirigió Menotti. Económicamente mi pase fue un buen negocio tanto para el club como para mí. Talleres hace tres meses que intentó comprarme pero los directivos no se pusieron de acuerdo. Por suerte, ahora ya se solucionó todo. Mañana me voy a Río para arreglar algunas cositas y traerme a la familia. No creo que tengan algún inconveniente en adaptarse, al menos yo me sentí impactado de estar aquí. Es la primera vez que vengo a la Argentina y lo poco que conocí me gustó muchísimo".

Julio César, confiesa que es puntero, y que le gusta jugar pegado a la raya para driblear y mandar centros hacia atrás para la entrada de algún compañero. Sin embargo, asegura que **"también me gusta estar por el medio, pero siempre en contacto con la 'bola'.**

Consultado sobre su actual estado físico, respondió **"Estoy en forma pues me encuentro en actividad, a pesar de no haber jugado el último domingo para el Flamengo".**

Refiriéndose a su pasado, comentó: **"Fui convocado por Coutinho al seleccionado antes del Mundial del '78, pero sufrí una seria lesión y mi puesto lo ocupó Ze Sergio que después nunca abandonó la titularidad. Así fue como me tuve que quedar con las ganas. Actualmente el fútbol brasileño atraviesa por un momento de transición.**

Julio Cesar, el brasileño que compro Talleres. El carioca habló muchísimo con nuestro enviado.

MONTES RESPONDE A JUNIN

El tecnico de Nuls fue terminante: "Yo cumpli hasta diciembre".

"Yo Cumplí, Ellos no, me Deben Sueldo y Premios"

ROSARIO, 13 (De nuestro corresponsal).— **"Montes cumplió hasta el 31 de diciembre. De allí en adelante son cosas de ellos".** Así, terminante, fue el técnico de Newell's Old Boys, Juan Carlos Montes, refiriéndose a su situación con el club Sarmiento de Junín, que parecía ya relegada al olvido y que ahora vuelve sobre el tapete.

"Antes de salir de vacaciones en el mes de diciembre, dejé expresamente planteadas las cosas a los dirigentes de Sarmiento. Les entregué una lista de jugadores en la que estaban incluidos quienes debían quedar en el plantel. Había que considerar las cosas ya con otra mentalidad y debía pensar Sarmiento, en la responsabilidad que significaba pasar de una categoría como la de ascenso a esa instancia superior que es el campeonato de la AFA. Viajé a Brasil. Allí fue donde me habló la gente de Newell's. El ofrecimiento era muy bueno pero condicioné mi respuesta porque debía conversar antes con la gente de Junín, con quienes solamente me ligaba, como en definitiva fue, un contrato que vencía el 31 de diciembre de 1980".

"Regresé el 27 de diciembre y me encuentro con que el diagrama del plantel que había sugerido no existía nada más que en mi proposición. Ningún jugador había arreglado su contrato. Ante ello —y porque no se había cumplido lo que había solicitado— decidí comunicarle que en esas condiciones no serviría en el club. Sarmiento no iba a tener un equipo competitivo para militar en Primera A. El 31 de diciembre terminó mi obligación contractual. Firmé entonces con Newell's. Si hubiera puesto mi firma en algún documento, aceptando continuar en Junín, con toda seguridad que hoy estaría demandado en la justicia por incumplimiento de contrato, cosa que no existe.

● EN JUNIN

"El domingo fui a Junín, porque el sábado me había llamado un dirigente de Sarmiento pidiéndome que viajara hasta allá porque querían conversar conmigo para aclarar cosas. Había circulado allá un cargo más o menos velado de que a 'los jugadores se los llevaba Montes'... No tenía nada que ocultar y si había que aclarar las cosas en forma personal, decidí hacerlo. Llegué el domingo, busqué a varios de los dirigentes en sus casas y no los encontré. Estaban presenciando un cotejo por el regional entre Villa Belgrano y un club de Pergamino. Me quedé en la casa de unos amigos y Bassagoitia, que estaba desde el día anterior, se ofreció a ir a buscarlos. Fue hasta la cancha y como unos treinta hinchas, los de la 'pesada' de Sarmiento se la agarraron con él, que si vamos al caso nada tiene que ver con toda esta situación, porque en 1980 estaba en San Martín de Mendoza. Cuando me enteré de todo lo que estaba sucediendo hice que los hinchas vinieran hasta donde estaba y allí dialogamos. No hubo agresión de ningún tipo hacia mi persona y hablamos bastante. Creo que aclaré las dudas de todos ellos porque expuse mi verdad. También lo increparon a Peracca, pero tampoco hubo ningún tipo de agresión hacia él. Los tres Bassagoitia, Peracca y yo regresamos por la noche a Rosario. Ese es lo que sucedió".

"Se me pretende hacer el cargo de que dejé a Sarmiento 'en banda' un mes y medio, cuando los dirigentes sabían y conocían perfectamente mi pensamiento, el que les había dejado esbozado en el plan del que hicieron caso omiso. Tanto es así, que a esta altura todavía ningún jugador arregló su situación. Por eso es que Peracca vino a hablarme y como es un jugador que encajaba en Newell's, aconsejé su contratación a los dirigentes de Newell's. Pero no es el único que me habló. Son varios los jugadores de Sarmiento que a esta altura no saben lo que va a suceder con ellos y están viviendo la incertidumbre de no saber si se formalizan o no sus contratos. Y si ahora viene algún técnico, de otro club y se empieza a llevar a los jugadores, ¿van a seguir diciendo que a los jugadores se los lleva Montes?...".

● NUNCA ANTES

"Esta es una situación que a través de mi vida profesional nunca se me había producido. Yo terminé ya con la gente de Sarmiento. Fui empleado del club hasta el 31 de diciembre. De allí en adelante es cosa de ellos, que deberán considerar también que mantiene una deuda conmigo: me están debiendo parte del sueldo de diciembre y parte además de los premios".

Cubillas Tuvo un Gran Gesto

LIMA, 13 (DPA).— El futbolista peruano Teófilo Cubillas decidió donar un millón de soles (alrededor de tres mil dólares estadounidenses) para comenzar la construcción de un estadio en su distrito natal, Puente Piedra, en Lima.

El delantero, que actualmente juega en el equipo estadounidense "The Strickers", hará personalmente la entrega, aprovechando que se encuentra de vacaciones en su tierra natal.

Cubillas nació en Puente Piedra, a unos 25 kilómetros al norte del centro de Lima, y allí reside todavía su familia.

● CUETO

LIMA, 13 (AP).— César Cueto, mediocampista del seleccionado peruano de fútbol, y del equipo de Nacional de Medellín (Colombia), dijo que su club actual estudia la posibilidad de transferirlo a una institución española que no identificó.

Señaló también que su contrato con la entidad colombiana ya venció.

MIGUEL MENEGAZZO CANE hace saber que Sagarra Propaganda S.A., con negocio de agencia de publicidad y domicilio en Carlos Pellegrini 445, 7º piso, Capital Federal, transfiere activos y derechos a Leo Burnett Company Inc., Sucursal Argentina, con domicilio en Avda. Córdoba 679, 1º piso, oficina 102, Capital Federal. Reclamos Ley 11.867 en término en el domicilio del comprador.

LA ILUSION VA EN ASCENSO ITALIANO

D'Accorso: "Estamos Para Campeones"

Pudo ser en el '79. Les faltó muy poco para poder llegar. Apenas un punto. Todavía lo siguen lamentando..... Por entonces el Deportivo Italiano, demostró que tenía "pasta". Realmente era un equipo con muchas posibilidades. Esa frustración pareció sentirse en la temporada anterior. Inclusive hasta perdió el poder de convocatoria. La importante colonia italiana ya no llenó los estadios. Perdió "forza" en fútbol y aliento. En este certamen, los que mandan, Di Tullio, Salvador D'Antonio y Brunetti, quieren volver a atraer esos grupos tan representativos "azzurri". En principio para que el equipo tenga "orden y disciplina" contrataron como "comendattore" a un hombre de oficio. Se llama Antonio D'Accorso.

● "YO ME PRESENTO ASI"

"En todos los lugares en que trabajé, lo hice con honestidad y siempre fui de frente. Los problemas que pude tener con algún director técnico —y que todos conocen— no fueron inventados por mí. Mis títulos no serán para hacer mucha pinta, pero modestamente sirvieron en su oportunidad. En el '72, tercero con Los Andes; '73, cuarto con Platense; '74, con la Selección de Venezuela; '75, campeón con Quilmes; '78, tercero con Talleres (la mejor campaña en la división)..... Y cuando lo hice en primera, alterné como muchos otros. Pero generalmente no tuve mayores problemas. Varios muchachos me dieron satisfacciones, cuando les di ocasión para mostrarse.

Como Petti en Platense, el 'Indio' Gomez en Quilmes o Fren en Argentinos Juniors (pese a la oposición de la hinchada)..... Pero hace muy poco, tuve una gran alegría, porque en una nota que publicó CRONICA matutina, Maradona recordó que el que le dio la titularidad fui yo en el '77 (Montes, un año antes lo puso 45 minutos) y tuvo conceptos muy elogiosos.

El fútbol que me gusta es el llamado 'total', es decir, cuando mi equipo tiene la pelota, todos tienen la posibilidad de mostrar sus virtudes. Pero si la perdemos, ahí todos tienen que 'laburar' para recuperarla. Para mí ese estilo se puede aplicar en cualquier división o lugar. Tal es así que no me quejo cómo fue en Argentinos Juniors, San Lorenzo o con los tucumanos, Atlético y San Martín.

● SIEMPRE PIU AVANTI

"Nosotros tenemos aspiraciones de campeonar. Pienso que es un equipo bastante competitivo. Como el mejor. Claro que el hecho que venga de una campaña mediocre puede trastocar un poco los planes. Pero finalmente tengo muchas esperanzas de que se amalgame y logremos el ansiado título. Hicimos una valoración y quedaron para seguir luchando Gasparoni, Lanari, Cejas, Díaz, Redondo, Bergesio, Samasa, Albariño, Alvarez, Castro, Seppaquercia y Valdivia. También incorporaciones importantes, como la de Ríos (ex Argentinos), Carranza (ex Quilmes y Belgrano de Córdoba) y una buena adquisición como la de Heredia. Un puntero izquierdo del club Concepción de Tucumán, que va a dar que hablar, sin ninguna duda. Estamos trabajando con mucho esfuerzo en la parte física para empezar con todo.

Tengo un buen colaborador, su nombre es Julio Santela. Ya trabaje con él en Tucumán y Vélez. Como fue jugador en Estudiantes de la Plata, 'se las conoce todas' y que es lo que realmente precisan. Por ahí leí de la importancia que tiene utilizar pesas y sobrecargas. Para mí, es una mentira aplicarlas en nuestro medio.

Antonio D'Accorso le tiene mucha fe a este Italiano.

POR PRIMERA VEZ!!!

COSMOS - DEP. MORON

Lunes 16 de febrero a las 21 hs.
ESTADIO DEPORTIVO MORON
Entrada general: $ 20.000.-

Del Prete

EXCLUSIVO

Marín fue Dado de Alta y Viaja a México

"SOY GATO CON 7 VIDAS"

TEXTO DE ENRIQUE MARTIN Y FOTOS DE PABLO FORNELLS, ENVIADOS ESPECIALES.

HOUSTON ESTADOS UNIDOS, 13 (De nuestro enviado especial).— El invierno norteamericano es benévolo con esta ciudad. Llegamos por la tarde, con sol, y una temperatura de ocho grados, que descendió al atardecer, pero sin alcanzar extremos que pudiesen resultar molestos a quien cruza la línea del Ecuador, dejando atrás el apogeo del verano. Houston, está ubicada en el sudeste de los EE.UU., a ochenta kilómetros del mar unida al Golfo de México por el canal que lleva su nombre, a través de la bahía de Galveston.

En Houston está enclavado el Centro de Comando Espacial de la NASA, que emplea a 10.000 trabajadores y ocupa un predio de 656 hectáreas. El puerto es uno de los principales del país y toda la zona es rica en petróleo.

Pero también Houston se destaca por su monumental Complejo de Hospitales, establecimientos asistenciales y diagnóstico ya famosos en el mundo entero. El gigantesco "Barrio de la salud" ocupa no menos de cinco manzanas, aquí llegan para atenderse pacientes desde todos los rincones del orbe. Uno de ellos, nuestro viejo conocido José Miguel Marín, o "el Gato Marín" (el excelente arquero que jugara 10 años en Vélez y otros en el Cruz Azul, de México). Recurrió al eminente cirujano Denton Cooley (quien tiene en su haber no menos de 30.000 intervenciones quirúrgicas) luego se sufrir el 5 de diciembre último un sorpresivo infarto de miocardio, mientras se entrenaba. CRONICA llegó en el mejor momento, cuando acababan de darle el alta. Lo encontramos en el hall del hotel Holiday Inn. Se emocionó por la presencia de dos argentinos y —casi sin parar— contó en detalle su problema, su pasado deportivo (ya que debe abandonar el fútbol en forma definitiva) y su futuro.

"Jamás hubiera imaginado que iba a ocurrirme algo así. En mi vida solamente había tenido resfríos y lesiones en los dedos de las manos, comunes en cualquier arquero. Todo marchaba bien para mí, inclusive, en setiembre último firmé contrato con el Cruz Azul por tres años más. En mayo venidero cumplo 36, pero estaba entero hasta el momento del 'accidente'.

Ahora ya todo es historia. Aunque me cuesta sobreponerme y sé que la nueva vida será distinta".

Marín, acompañado por su esposa Estela, una amiga que llegó de la Argentina y un odontólogo norteamericano que llegó para acompañarlo en el difícil trance, continuó su casi monólogo:

"Menos mal que el Cruz Azul es una institución fuera de serie. No solo recomendaron que viniera a atenderme aquí, sino que corrieron con todos los gastos y, además, me aseguraron que el contrato será cumplido al pie de la letra. Si no juego, oficiaré de utilero o de presidente, me dijeron, pero me quieren en el club, como me quieren en todo México".

—¿Es la recompensa por las satisfacciones que le brindaste?

—Algo de eso hay. Yo llegué en diciembre del '71 y desde ese momento fui titular indiscutido. En 370 partidos, habré faltado unos 25, llegando a jugar 95 en forma consecutiva. Y 175 con solo tres ausencias. Integré los equipos campeones de las temporadas 71—72, 72—73, 73—74, 78—79, 79—80. Me otorgaron miles de distinciones y me consideran el mejor arquero que pisó México en los últimos 30 años.

El odontólogo amigo, asiente. Y nosotros también sabemos que es verdad.

Pero también es verdad que el "Gato" tendrá que abandonar el fútbol.

"Ya me hice la idea y me autoconvencí. En este momento —cuando no sé cuántos años me quedan de vida— solo quiero asegurarle el porvenir a mis hijos, Maximiliano de 10 años y Alejandro de 8, que quedaron en México, con una sobrina".

—¿Tenés miedo?

—El lógico susto luego de una circunstancia así. Pero con el tiempo se me va a pasar. Hay mucho de sugestión, porque todo es muy reciente. Pero también es cierto que me recuperé rápidamente. Me operaron el día 2, estuve hasta el 4 en terapia intensiva, y el 12 —ya lo ves— me han dado el alta. Lo mío no fue cosa fácil, tenía obstruidas tres coronarias y además un coágulo. Tuvieron que injertarme en el pericardio una vena de la pantorrilla, reemplazando ésa por una de plástico. Pero todo salió bien. Y voy a mirar el futuro con fe. Por lo pronto, me quedo en México y en el Cruz Azul, aunque no sé qué función me asignarán este club y sus máximas autoridades, Luis Becerril y Guillermo Alvarez Cuevas. Es mi propio hogar.

—¿Entonces no pensás volver a la Argentina?

—No, todavía no. Extraño mucho, pero en México estoy bien y, ojo, recuerdo a los amigos, a don Victorio Spinetto, mi primer maestro, a Roberto Sbarra, que me incluyó en primera con solo 17 años, a Zóttola, al "turco" Webbe, a Ríos, a Willington, a Carlitos Bianchi. Mi paso por la Selección, el Campeonato Nacional que ganamos en el '68 y a "Cordobita". Denles a todos un abrazo muy fuerte desde la distancia y díganle que al "Gato" todavía le quedan seis vidas.

"Lo mío fue muy bravo, pero pasó... y todavía me quedan seis vidas", dijo el "Gato".

"Antes del accidente que me tocó vivir, solo había tenido resfríos y lesiones en las manos", dijo Marín. Fue operado por Denton Cooley y en 10 días le dieron el alta. El arquero argentino no podrá seguir jugando al fútbol.

CRONICA dialogó con el ex arquero velezano en el Holiday Inn de Houston (Texas).

SE AGRANDA LA OLLA DEL INTER

Ahora Serían Cuatro los Pibes con Documentos Falsificados

MILAN 13 (UPI).— Aparentemente no sería un solo jugador (Massimo Pellegrini) el que tenía más de 14 años e integró el equipo del Inter durante el Campeonato Internacional de Fútbol Infantil disputado en Buenos Aires. Según revelaciones de la prensa italiana es posible que sean por lo menos cuatro, los niños que no cumplieron con la edad estipulada por el reglamento.

En un principio se había confirmado que Massimo Pellegrini había viajado a la Argentina con el nombre de Massimo Ottolenghi y con el documento falsificado donde constaba que su edad no era superior a 14 años, como en la realidad, sino que poseía solo 13.

El presidente del Inter, Ivanoe Fraizzoli, al enterarse de esta adulteración inmediatamente propuso una investigación interna para averiguar quiénes eran los culpables, a la vez que decía: **"Es una gran verguenza para el club, por eso presento mis disculpas al mundo entero. El responsable de la trampa pagará muy caro y prometo devolver la copa de campeón a Bolivia, es lo menos que la institución puede hacer".**

A todo esto ya el vicepresidente y ex jugador, Sandro Mazzola, había aceptado culpabilidad, diciendo que: **"Este es un hecho muy común en el fútbol infantil y creo que otros equipos también lo hicieron"** mientras que se supone como uno de los mayores responsables al presidente del departamento de fútbol menor, **Mario Fiori** y el director técnico **Mario Mereghetti**, quienes ya estaban informados de la maniobra.

● NUEVO SOBRESALTO

El ambiente italiano, que ya estaba convulsionado por esta revelación, fue sacudido nuevamente ayer, cuando la revista "Corriere Dello Sport" informó que es seguro que existen otros jugadores mayores de la edad permitida. A lo que Sandro Mazzola respondió: **"El presidente de River Plate, Rafael Aragón Cabrera, no especificó edad límite y dijo que se jugaría de acuerdo a las normas de la FIFA, aunque al llegar a la Argentina dijo que el torneo no era reconocido por la entidad rectora del fútbol y que se trataría de un simple encuentro entre equipos infantiles de todo el mundo".**

Mientras tanto la Federación Italiana ya inició la investigación del escándalo dejando en las manos de Gian Corrado De Biase, el mismo que esclareciera el problema de las apuestas clandestinas hace un año este nuevo asunto. Se presume que los dirigentes comprometidos en el caso podrían ser expulsados de por vida.

● RIVER ESPERA

Uno de los dirigentes que llevó a cabo la idea del "Mundialito Infantil", Juan Olmos, declaró que River está a la espera de un comunicado oficial del Inter, por ahora todo lo que saben lo obtienen de los diarios y no hubo ninguna noticia del propio Inter, por lo cual no pueden tomar ninguna resolución.

Y LUQUE VOLVIO A UNION

Landaburu, con un Pie en Vélez

River Plate, que siempre se destacó por su tendencia eminentemente compradora, razón por la que la historia lo identifica como **"Millonario"**, de buenas a primeras se ha convertido en un club vendedor, en busca de depurar su plantel profesional, que hace varias temporadas es más que numeroso.

En primer lugar quedó concretada la transferencia del centrodelantero **internacional Leopoldo Jacinto Luque, al club que lo vio nacer: Unión.** Los **"Tatengues"** hacía mucho tiempo que andaban al asedio de su contratación, porque querían volverlo a tener en sus filas para recordar viejos tiempos de triunfos, y porque además sabían que el delantero tenía pocas posibilidades dentro del plan que **Labruna** tenía para su equipo en el '81.

A pesar de que sonó insistentemente **Huracán**, como posible comprador, **Unión** no claudicó nunca en sus esperanzas y aunque la gente de **Nuñez** parecía inamovible en los **150.000 dólares exigidos**, las conversaciones fueron tan bien orientadas que finalmente se llegó a un acuerdo, y **Luque** ya se puede decir que es jugador del club santafecino. **El pase le costó 120.001 dólares.**

Con la asunción de **Reinaldo Volken, Vélez** ha adquirido varios nombres de predicamento, que sumados a los que tenía le congestionaban bastante el panorama al propio director técnico. Es por eso, que los dirigentes de **Liniers**, guiados por el consejo de **Volken** decidieron vender los elementos que no eran imprescindibles para la temporada que recién nace.

En primer lugar, y después de intensas reuniones con los representantes del **América de Cali** quedó finiquitada la operación por la que el **arquero "Pelusa" Falcioni** pasa a ser, de ahora en más, jugador del club colombiano.

Las negociaciones se movieron entre los **250.000 dólares** exigidos por la divisa argentina, y los **200.000 ofrecidos** por los colombianos. Al final, el arreglo se cristalizó en la cifra de **230.000**.

Y como si esto fuera poco, también se deshizo del **arquero uruguayo Clavijo**, que era proveniente de **Defensor de MOntevideo**, tras un paso poco ponderable por **Liniers**. El jugador oriental fue fichado en forma definitiva por **Atlanta**, que está tratando de formar un gran equipo para regresar el año entrante, a la máxima categoría.

Ante estos acontecimientos, y sacando la cuenta de los arqueros que le quedaban a **Volken, en Vélez**, resultaba evidente que con solo **Bertero** no se podía arreglar. Entonces no resultó extraño que los dirigentes velezanos desde el **"José Amalfitani"** hicieran una llamada al **Monumental** para pedir condiciones por **Luis Landaburu**, muy a pesar de todo lo que se dijo de su lesión. Los funcionarios de la **"V"** saben de las cualidades del **"Vasco"**, y consideran que cuando recupere su mejor nivel puede llegar a ser uno de los mejores arqueros del fútbol argentino.

Teniendo en cuenta todas estas cosas, **Vélez**, aprovechando que **River** se trajo a **Cejas**, y que **Landaburu** se quiere ir de **River**, hizo una oferta que aunque no sea muy elevada puede sacarle un problema de encima a **Aragón Cabrera** y su séquito.

Así está de movido el mercado de pases en el ámbito local. Y para seguir apuntando operaciones, se cristalizó la transferencia de **Zeballos a San Lorenzo**. Después de varios días de idas y venidas, el jugador ya puede considerarse vistiendo los colores "azulgranas".

Y cuando todo parecía que llegaba a buen puerto el pase de **Mario Zanabria de Boca a Sarmiento quedó absolutamente trunco.** La razón que desencadenó este acontecimiento fue el propio jugador, que se presentó en **Junín** y pidió a los dirigentes verdolagas **220.000 dólares por firmar por un año.** Esto puso a todos los juninenses en polvorosa, y ahora parecen haber detenido su lupa por la zona sur.

Roberto Perfumo habría hablado muy bien de las condiciones del **boliviano Erwin Romero**, que viste la camiseta de **Quilmes**, y al que no le cae muy en gracia disputar el torneo de **Primera B.** Aprovechando este interés, los **"Cerveceros"** pedirían una buena suma para desprenderse de la figura más saliente de su equipo. En caso de que este nombre quede demasiado alto, el director técnico de **Sarmiento** también se conformaría con el concurso del **"enrulado" Batalla**, que de acuerdo con la trayectoria, podría salir unos miles de dólares menos.

Además de todo esto **Sarmiento** hizo saber que se encuentra practicando en el club, el marcador de punta **Santana** que proviene de **Nacional de Montevideo**, y es factible que se haga "verde" en cualquier momento.

FLANDRIA

Los Canarios se Quedan en la "C": Protesta Desestimada

Y finalmente Flandria continuará en la "C", mientras que fue confirmado el descenso de categoría de Barracas Central a la "D" al definirse el caso de la supuesta mala inclusión de dos jugadores por parte de los "canarios".

El Tribunal de Disciplina de la AFA dispuso que ambos jugadores cuestionados y de acuerdo con los antecedentes que obran en su poder, estaban perfectamente habilitados para integrar el primer equipo de los de Luján.

Haciendo un poco de historia, recordamos que Barracas Central protestó la inclusión de los jugadores Norberto Ismael Ortiz, quien según manifestaban no estaba inscripto, ya que en los registros de la AFA, figuraba un jugador con el mismo apellido pero con distinto nombre. Ante esta protesta se descubrió que por error Ortiz figuraba con una doble afiliación, pero se determinó que era la misma persona al concordar su número de documento y fecha de nacimiento. Por lo tanto el error había provenido del mismo departamento de Registro de Jugadores que cambió el nombre del jugador.

El otro elemento cuestionado era Ismael Norberto Espinosa, quien supuestamente estaba inhabilitado por el Departamento de Medicina Deportiva de la AFA.

Requeridos los antecedentes de este departamento, el mismo respondió que Espinosa estaba perfectamente habilitado para jugar, y que seguramente los directivos de Barracas habían confundido a este jugador con Silvio Nazareno Espinosa, quien sí está inhabilitado para jugar por ese departamento.

Por tal motivo el Tribunal de Penas de la AFA, desestimó la denuncia efectuada por el club Barracas Central, confirmando a Flandria en la categoría y el descenso de los "barranqueros". Es importante recordar que éstos habían solicitado la anulación del encuentro que habían disputado entre ambos equipos en cancha de Estudiantes de Buenos Aires y en el cual los "canarios" se impusieron por dos tantos contra uno.

● **AMISTOSOS**

Los equipos de todas las categorías se encuentran ajustando los últimos detalles para iniciar con éxito los campeonatos oficiales que se avecinan a pasos agigantados. Es por eso que la preparación, la pretemporada y los amistosos de nivel, perfeccionan y amalgaman maneras y filosofías de juego.

Para hoy y mañana, justamente hay una serie de amistosos que pueden llegar a atrapar la atención del público y además cumplir la función de pulir defectos.

Por la **Copa de la Amistad** cotejarán, a las **17.30, en Lanús**, los **"Granates"** y **San Lorenzo**, bajo el arbitraje de **Juan Carlos Demaro**. Allí uno de los candiatos más firmes de la **"C"** medirá fuerzas frente al nuevo equipo de **Victorio Cocco**.

Platense hará lo propio con **Ferro**, en el mismo horario, pero dirigido por el **juez Juan Carlos Loustau**. El reciente inaugurado estadio de **Español** nuevamente congregará el interés de sus adictos, ya que jugará el local contra **Italiano**, por la **Copa de las Dos Peninsulas, a las 17.30**, bajo el arbitraje de **Mario Gallina**.

En **La Plata, Estudiantes** recibirá la visita del **uruguayo Fénix**, para cotejar **hoy a las 21**, con el local, teniendo como conductor del espectáculo al **juez Alberto Duccatelli**.

Los mendocinos también estarán a la espera del choque entre **Argentino de Mendoza y el húngaro Ferencvaros**, que en el estadio **Mundialista** disputarán un amistoso. Hoy a partir de las **21** y con el arbitraje del internacional **Jorge Romero**.

LLEGO UZIGA, DERROCHO FE Y SE TOMO UN DESCANSO

HOUSTON, 13 (De nuestro enviado especial Enrique Martín).— El boxeador argentino José Félix Uziga, arribó en las últimas horas de anoche al aeropuerto de esta ciudad, para enfrentar el 22, por la corona de los gallos, al campeón mundial, el mexicano Guadalupe Pintor. Uziga fue el primero en llegar a la ciudad donde se desarrollará el combate, esperándose para hoy el vuelo que transporte desde México al campeón mundial.

El pugilista argentino llegó acompañado de su entrenador y manager, Héctor Rodríguez; su sparring, Armando Cancio y el médico Ventura Chazarreta, y tras los rutinarios y largos trámites aduaneros, tomó rumbo al hotel.

Pero a pesar del cansancio y el sueño lógico, el retador de la corona mundial de los gallos, dejó algunas palabras para CRONICA, que lo aguardaba desde unas horas antes.

"Como no estoy acostumbrado a los viajes largos en avión, éste lo sentí demasiado, no tuvimos inconvenientes pero la misma tensión nerviosa a veces te cansa más que cualquier cosa. Ahora espero adaptarme al frío aunque por la primera impresión me parece que no es tanto. Y después tengo que acostumbrarme a la comida aunque, en ese sentido, tenemos casi todo previsto".

Enseguida el entrenador y manager, Héctor Rodríguez, nos comentó: **"Lo primero que voy a hacer es conseguir un ayudante que nos sirva de traductor para no tener que sufrir con la diferencia del idioma".** Y luego manifestó: **"Ahora, una de las preocupaciones mayores será mantener en forma física a Uziga, ya que a veces estos cambios rotundos suelen perjudicar".**

El día de hoy será dedicado al descanso casi total, no descartándose la posibilidad de que Uziga realice algunos movimientos livianos esta tarde. Mañana comenzará con el gimnasio y con el footing matutino. Pero por ahora lo principal es comenzar con la etapa de adaptación al medio ambiente.

PALMA VA POR EL PARQUE

ROSARIO, 13 (De nuestro corresponsal).— Por segunda vez consecutiva el campeón del mundo de los supergallos, **Sergio Víctor Palma**, aplazó para hoy por la noche, la velada boxística en la que enfrentará al **panameño Mario Ballestero.** La razón que originó esta variante fue la superposición de horarios que se producía con el cuadrangular de fútbol que están protagonizando los dos equipos más importantes de **Sata Fe: Newell's y Rosario Central.** Y como es de público conocimiento el espectáculo que tendrá como primer actor al boxeador chaqueño se llevará a cabo en el estadio de **Newell's**, al aire libre.

Esta reaparición de **Palma** está orientada al próximo combate por el título ecuménico, en el que deberá enfrentar nada menos que al **panameño Leo Cruz.** La finalidad de la pelea es comenzar a preparar al argentino para que llegue sin apremios físicos al enfrentamiento por la corona. Por eso, **Ballestero** es muy probable que no le brinde una gran resistencia a **Palma**, esperándose que el combate no llegue a la concreción de todos los asaltos establecidos.

● **PALMA, ABANDONA**

ROSARIO, 13 (De nuestro corresponsal).— Mientras continúa esperando el momento de subir al ring frente a **Ballestero** el campeón mundial **Sergio Víctor Palma** expresó: **"En octubre de 1982 pienso dejar de pelear. Seguiré en el boxeo durante 20 meses más y después largo. Ahora se me reprocha que hago muchas cosas a la vez, pero yo me estoy preparando para cuando se acabe el momento en que deba dejar calzarme los guantes. Porque no volveré nunca más a un ring cuando me aleje de esto".**

Palma agregó: **"Todo evoluciona y eso nos toca a nosotros también. El hecho de que los boxeadores provengan de medios económicos pobres se debe a que la aplicación de sus medios les queda más a mano en el deporte, porque es más barato que estudiar".**

SEGUN UN ADIVINO, DURAN FUE EMBRUJADO PARA QUE PIERDA

PANAMA, 13 (EFE).— El panameño Roberto "Mano de Piedra" Durán, ex campeón mundial welter (CMB), fue embrujado por dos personas en Nueva York antes del combate en el que perdió el título ante el norteamericano Ray SUgar Leonard, disputado en Nueva Orleáns.

Así lo aseguró hoy al diario local "Crítica" un adivino costarricense.

Explicó el adivino, cuyo nombre no fue revelado, que en la noche del combate, cuando vio a Durán subir al cuadrilátero, se enteró de que dos espíritus le estaban asediando, y **"comprendí inmediatamente que Durán estaba perdido".**

El "brujo" costarricense, quien dijo tener gran simpatía por "Mano de Piedra", señaló que Leonard tenía un miedo terrible al combate.

"Fue entonces cuando ofrecieron los servicios de un espiritista que no solamente lo privó de un triunfo, sino que lo mantiene falto de ánimo, y ellos (los espiritistas) lo pueden llevar a la ruina si no toma medidas", explicó.

Durán, que perdió por abandono el título welter ante Leonard el 25 de noviembre último, en una pelea de desquite, dijo que no pudo seguir en el combate porque sintió un calambre en un brazo y debilidad en todo el cuerpo.

El ex campeón señaló, tras su derrota, que dejaría el boxeo, pero luego en Panamá dijo que posiblemente regresaría al cuadrilátero si Leonard le daba una oportunidad.

El adivino costarricense asegura que Durán ha perdido el interés por el campeonato y que seguirá así si sus ayudantes y mentores no hacen algo por él.

A GIMENEZ LE LLEGO LA GRAN CHANCE

MEXICO, 13 (AP y UPI).— El Consejo Mundial de Boxeo (CMB) anunció aquí que el argentino Juan José Giménez, actualmente segundo en el ranking mundial de los super ligeros de la entidad, deberá enfrentar al nigeriano Obisia Nwankpape, quien ocupa la cuarta colocación en dicho escalafón.

La pelea tendrá lugar en Lagos, capital de Nigeria, y cumplirá el objetivo de definir la segunda colocación del ranking, para en un futuro cercano ser el retador oficial del actual titular de la corona mundial de la categoría, que es el pugilista de Jamaica, Saúl Mambi, a quien todavía le restan por cumplir varios compromisos pendientes.

Tras la llegada a Buenos Aires de la noticia, ni Juan José Giménez ni sus allegados pudieron ser ubicados para tener una confirmación, aunque se descuenta que aceptarán de inmediato el enfrentamiento con el nigeriano.

MOTOS 0 Km
SIN ANTICIPO
TODO EN CUOTAS
Gilera 215 GT-Honda
desde $ 170.000
F. ALCORTA 33
Gal. Loc. 2 Fte. Est.
BOULOGNE

EL TURISMO, EN DESGRACIA

De Entrada Nomás, la Nueva Categoría va por mal Camino

Hace pocos días comentamos extensamente la ratificación del nuevo reglamento que regirá el Campeonato Nacional de la categoría Turismo a partir de la primera competencia de 1981. En dicha oportunidad nos extendimos en consideraciones acerca del verdadero desproposito que significo unificar los torneos de rally y pista, dos especialidades que ahora constituyen un nuevo record de los argentinos, ya que nuestro país es el único lugar del mundo en donde conviven en un solo campeonato, a pesar de las grandes diferencias que las separan.

En un ejemplo de coherencia, la Comisión Deportiva Automovilística del ACA, fijó en su reunión de la presente semana nuevas prescripciones para dicho torneo, las cuales son tan absurdas como las que las precedieron.

El más grave de los errores cometidos esta vez comprende a los puntajes que se otorgarán en cada una de las pruebas. Como es obvio, de la suma de tantos obtenidos por los pilotos en cada presentación, dependerá su posibilidad de figurar bien colocado al final del torneo. La logica, esa eterna olvidada de las mesas de discusión de la CDA, imponía mantener una estricta relación entre el esfuerzo realizado, el recorrido cumplido y los puntos ganados.

No hace mucho, una alta autoridad del ACA nos había respondido las críticas formuladas desde esta columna, expresando: "Ya van a ver que se equivocan cuando conozcan los puntajes". Sinceramente, tuvimos entonces ciertas esperanzas de que esos puntajes tendieran siquiera a reparar el grave error cometido al unificar los torneos.

Las dos escalas que entrarán en vigencia, otorgan puntos del primero al décimo clasificados. En circuitos, será de 20, 15, 12, 10, 8, 6, 4, 3, 2 y 1 puntos, respectivamente. En rally, será de 28, 21, 17, 14, 11, 8, 6, 4, 3 y 1,5.

La simple comparación de una con otra revela que se comete una nueva injusticia, ya que al cabo de una prueba de 100 kilómetros, el primero recibe 20 puntos, mientras que al final de una carrera de 1000 kilómetros (diez veces más) el ganador obtendrá 28 unidades (ni siquiera el 50% más).

Queda claro entonces cuál es la intención con que se sanciona esta nueva estructura de campeonato: beneficiar a las pruebas de pista en detrimento del rally, ya que se han buscado todas las chicanas como para que nadie a quien se le ocurra correr en rally solamente pueda llegar a la corona.

No es con intenciones escondidas (con las que luego los periodistas debemos asumir el antipático rol de descubrirlas) como se engrandece a una actividad deportiva. Somos conscientes de que, tal como están las cosas, las carreras de Turismo en pista sufren una anemia alarmante. Pero ello no significa que para salvarlas de la debacle se tengan que arbitrar medidas en detrimento del rally, especialmente si hemos asistido hasta no hace mucho a abundantes declaraciones de todos los dirigentes de la CDA en el sentido de que debe promoverse el rally en la Argentina. ¿O acaso debemos pensar que tales manifestaciones eran de la boca para afuera?

Volviendo a las novedades legisladas esta semana, digamos que se establecieron distancias mínimas para que una carrera otorgue puntos, que son de 100 kilómetros en pruebas de pista y 1.000 en rallies, estipulándose asimismo que estás últimas competencias no pueden extenderse más de 2000 kilómetros sin la expresa conformidad de la CDA.

Como se sabe, el nuevo reglamento técnico del Turismo fija cinco categorías, de acuerdo con la cilindrada de los motores: "A", hasta 1150 cc; "B", de 1151 a 1300; "C", de 1301 a 1600; "D", de 1601 a 2000 y "E", de 2001 a 3000. Para que una prueba de cualquiera de ellas de puntaje, tendrá que haber cinco participantes como mínimo y la numeración de los mismos se realizará del 2 al 99, del 102 al 199, del 202 al 299, del 302 al 399 y del 402 al 499, respectivamente. Se aclara que por considerar que se trata de una nueva categoría, no se asigna número 1 en ninguna, pues el mismo identificaría al campeón del año anterior. Finalmente, se establecio que para que un piloto sea declarado campeón de una de estas categorías, tendrá que reunir como mínimo 70 puntos.

AL FINAL, PUNTA TENDRA PUNTOS

Ante una solicitud del Automóvil CLub del Uruguay, la Comisión Deportiva Automovilística del ACA (CDA) decidió otorgar puntaje para el Campeonato Argentino de Mecánica Argentina Fórmula Dos, a la carrera que habrá de disputarse en la ciudad de Punta del Este el día 8 de marzo próximo.

La decisión, adoptada con especial intervención del presidente del ACA, doctor César C. Carman, fue comunicada al presidente de la Comisión Deportiva del Automóvil Club del Uruguay, organismo que ha garantizado el cumplimiento de la totalidad de los requisitos de seguridad exigibles, haciéndose responsable de su cumplimiento en forma conjunta con la Municipalidad de Maldonado y la Asociación Uruguaya de Volantes.

Tal el texto del comunicado oficial difundido por el ACA en la víspera, que viene a satisfacer una inquietud planteada días pasados por las ediciones vespertinas de CRONICA. Como se recordará, la CDA había resuelto no otorgar puntaje a la prueba, valiéndose de argumentos que calificamos de falaces.

● **REVISION**

La revisión de esa medida no solo prueba que teníamos razón, sino que deja en evidencia una triste realidad: para que en el ACA se tome una decisión acertada, el presidente de la entidad, doctor Carman, debe tomar cartas activamente para suplir la falta de criterio de sus colaboradores, mejor dicho de algunos de ellos.

Según pudo saberse, este cambio de rumbo con respecto a la prueba de Punta del Este (que será televisada a Buenos Aires) motivaría el alejamiento de sus cargos de algunos integrantes de la CDA, quienes se oponían terminantemente a integrar esta prueba al torneo nacional.

NUESTROS JOVENES ESTAN ARRASANDO EN CARRASCO

MONTEVIDEO, 13 (EFE).— Una destacada actuación están cumpliendo los tenistas argentinos que participan en la sexta edición del Carrasco Bowl Internacional, que se disputa en las canchas del Carrasco **Lawn Tenis**, en las categorías menores, cadetes, y juveniles.

En la rama femenina, sobre todo, las argentinas ejercen un predominio casi total. A su vez en masculinos el argentino Marín, se perfila como un serio aspirante al título en su categoría.

El torneo en el que participan jugadores de Argentina, Brasil, España, Chile, Paraguay, Perú y Uruguay, ya entró en las fase semifinal y los resultados en las respectivas categorías fueron: en **cadetes femenino** Medina (A) venció a Debargo (A) 4—6, 6—1 y 6—1; Martignoni (A) a Cassareto (U) 6—4 y 6—3; Piretti (A) a Espcoza (Ch) 6—4 y 6—3; Hiudobro (Ch) a Rospinglioso (P) 6—1 y 6—1. **En menores**: Murillo (Ch) a Aroztegui (U) 6—0 y 6—0; Perez Roldán (A) a Leciñana (P) 6—0 y 6—1; Zuzic (A) a Olave (U) 6—0 y 6—3; Coldiani (A) a Miro (B) 6—0 y 6—1.

En juveniles masculinos: Olmedo (A) a Kist (B) 6—4, 1—0 y abandono; Jaite (E) a Castillo Mancini (Ch) 6—0 y 6—2; Marín (A) a Caldarelli (U) 6—4 y 6—3; y Machini (A) a Uribe (E) 6—0 y 6—4.

En dobles menores masculinos: Minuisi—Varela (A) a Gómez—Alos (P) 6—3 y 6—2; Kentes—Xler (Ch) a Filippini—Quiñones (U) 6—2 y 7—6; **En cadetes**: Velázquez—Rubinstein (U) a Segoin—Gómez (P) 5—7, 6—3 y 6—4; y Bobzin—Padilha (B) a Velázquez—Rubinstein (U) 6—1 y 6—1.

En dobles cadetes femeninos: Martigni—De Garbo (A) a Cassaretto—Novale (U) 4—6, 6—0 y 6—4; Piretti—Falcon (A) a Irigaray—Araujo (U) 6—0 y 6—3; Lilo—Espinosa (Ch) a Rostoglioni—Buceda (P) 6—1 y 6—1

En juveniles masculinos: Marín—Mancini (A) a Quiroga—Boadas (P) 6—0 y 6—1; Marín—Menecrini (A) a Jaite—Uribe (E) 7—5, 3—6 y 7—5.

En juveniles femenino: Gómez—Medina (A) a Salguero—Machiecai (B) 6—1 y 6—3 y Almanza—Grana (E) a Masuci—Araujo (U) 6—2 y 6—1.

La actuación de los tenistas argentinos en esta nueva edición del Carrasco Bowl Internacional, ha despertado el interés de todos aquellos que se hallan relacionados de una u otra manera con este deporte. Muchos de los juveniles que están participando del mismo, tienen la posibilidad de lograr el primer puesto en su categoría.

DEL INEFABLE BORG: A VECES HAY QUE PERDER

BOCA WEST, EE.UU. 13 (AP).—El astro sueco Bjorn Borg, quien recientemente sufrió dos derrotas consecutivas, afirma no estar preocupado por su desalentador record en lo que va de esta temporada.

"No hay modo de ganar todo el tiempo", afirmó el tenista, **"uno debe perder de vez en cuando"**.

En lo que va del año Borg ha perdido tres de los seis encuentros que jugó, además de no haberse presentado el domingo a su partido consuelo contra el norteamericano Jimmy Connors en el torneo de tenis de Toronto.

En esa misma competencia perdió ante Connors y John McEnroe. También fue derrotado por otro norteamericano, Gene Mayer, en el torneo Volvo de Maestros en Nueva York, si bien luego gano el primer premio.

El sueco es favorito este fin de semana para triunfar en el torneo de tenis Grand Slam Pepsi, con premios de 300.000 dólares, que ya se ha adjudicado cuatro veces consecutivas.

Su primer rival será el argentino Guillermo Vilas, con quien se medirá hoy. Si gana, jugará el sábado contra el vencedor del encuentro McEnroe - Brian Teacher.

"Estuve bastante enfermo de gripe la semana después del torneo de maestros. Me sentí algo alicaído en Toronto, aunque no tenía fiebre. Sin embargo estoy bien ahora y no estoy lesionado. Estoy muy ansioso por iniciar el torneo esta semana", afirmó.

● **PERDIO PECCI**

PANAMA, 13 (UPI).— El tenista Francis González, de Puerto Rico, venció anoche al paraguayo Víctor Pecci por 2-6, 7-6 y 6-3, ganando la primera etapa de la séptima copa Marlboro del Caribe.

Mientras tanto, en el partido de dobles, el italiano Adriano Panatta y el rumano Illie Nastase derrotaron a González y a Pecci, por 6-2 y 7-6.

Los tenistas viajan hoy a Cali, Colombia, donde continuan la Copa el viernes. Las siguientes etapas se jugarán en Curazao, Aruba, República Dominicana y Puerto Rico.

Es indudable que Víctor Pecci aún no se ha recuperado de la lesión que lo obligara a abandonar la final frente a Guillermo Vilas en el Abierto de Mar del Plata hace apenas cinco días. El paraguayo sintió el esfuerzo y no pudo imponer su nivel de primera línea. Según su médico, la única forma de recuperarse es parando por un mes la práctica del tenis.

EN LA REGATA TODOS DICEN: SI, ONDINE

RIO DE JANEIRO, 13 (AFP y ANSA).— El velero norteamericano "Ondine" encabeza el grupo de vanguardia de la regata oceánica entre Buenos Aires y Río de Janeiro, navegando en aguas brasileñas, frente a la ciudad de Florianópolis.

La información divulgada por el Iate Clube, de Río de Janeiro, agrego que en las siguientes colocaciones navengan los yates argentinos "Recluta" y "Fortuna II", escoltados por el brasileño "Indico" y el argentino "Sur". Dichas posiciones fueron confirmadas a las 12, hora local.

Muy distinta fue la suerte que le cupo al yate argentino "Don Jacinto", que debió abandonar la regata por una avería en el timón. El comandante de la embarcación, León Alfredo Kaiser, informó que el barco está anclado en el puerto de la ciudad de Río Grande, donde permanecerá hasta que sea reparado. Hasta su abandono, el "Don Jacinto" era considerado uno de los favoritos de la competencia.

La tripulación del velero argentino, compuesta por trece personas, se halla en buena condición física y retornará a Buenos Aires en autobús, solamente dominada por un sentimiento de frustración, dada la muy buena performance que venían cumpliendo en la regata.

Mientras tanto, los punteros continúan su marcha hacia Río y merece ser recordado que en el caso de imponerse el yate argentino "Sur" repetiría el triunfo que el año pasado no le fue concedido por una infracción al reglamento.

AJEDREZ: FECHA DECISIVA

SI EUROPA AMPLIA SU DIFERENCIA, AMERICA TENDRA QUE MIRARLO CON LARGA VISTAS

MAR DEL PLATA, 13 (De nuestro corresponsal).— Una nueva ronda en el torneo abierto, que protagonizan los grandes maestros de ajedrez europeos y americanos, puede ser decisiva para acentuar las ventajas de los primeros o achicarlas hasta pequeñas diferencias.

La **cuarta fecha** es muy factible que se convierta en definitoria, porque si **Europa** amplía los 8 puntos que ostenta sobre los **4 que tiene América**, ya el enfrentamiento estará prácticamente volcado para el **Viejo Mundo**.

Los encuentros anteriores fueron decididamente favorables a los europeos, aunque no se discuta la capacidad de los jugadores americanos. El dinamarqués **Bent Larsen** fue demostrativo en la explicación del fenómeno: **"Nunca creí que sacaríamos tantas ventajas, en tan poco tiempo. Esto no es para poner en duda la idoneidad de nuestros rivales, que tienen mucho prestigio sobre el tablero, pero evidentemente están pasando por una etapa de baja producción. La cuarta fecha pienso que puede ser definitoria para lo que resta jugar"**.

Cabe recordar que en el certamen individual las posiciones son encabezadas por **Bent Larsen y el sueco Olf Andersson, con 2½ puntos. Están escoltados por Larry Christiansen y Ljubomir Ljubojevic con 2 unidades; seguidos de Miguel Quinteros y Lajos Portish con 1 tanto, y en la última colocación se ubican Yasser Seirewan y Walter Browne con ½ punto.**

Para la jornada que se disputa hoy se anuncian los siguientes partidos: **Portish lideara con Browne; Andersson lo hará con Seirewan; Quinteros frente a Ljubojevic y el encuentro mas atrayente estará protagonizado por Christeansen y Larsen, que seguramente disputaran una partida para alquilar balcones.**

De acuerdo con lo analizado por máximos expertos del ajedrez la gran diferencia que existe entre **América** y **Europa**, en este torneo, que regentea **Mar del Plata**, se encuentra en la débil producción ajedrecística aportada por **Seirewan y Browne**, que debilitan el buen trabajo de Christiansen y el regular nivel de **Quinteros**.

Brasil Mato a Chile

LO DERROTO EN LA APERTURA DEL SUDAMERICANO

CARACAS, 13 (AP).— Con el encuentro en el que el seleccionado de Brasil se impuso cómodamente al de Chile por 99 a 51, quedó oficialmente inaugurado en la víspera el Séptimo Campeonato Sudamericano Juvenil de Básquetbol. En el torneo, participan también los equipos de Argentina, Paraguay, Uruguay y Venezuela.

Esta noche se realizará la segunda jornada. En el primer encuentro se medirán Paraguay y Uruguay, haciéndolo posteriormente el equipo local ante Chile. En un certamen como este, donde la mayoría de los equipos traen "caras nuevas" es muy difícil realizar cualquier pronóstico ya que solo se cuenta con referencias.

En el enfrentamiento entre Uruguay y Paraguay, las mayores posibilidades están de parte de los "charrúas", que tienen un equipo más fogueado, varios de cuyos jugadores participaron en el Panamericano de Argentina y, además, juegan en equipos de primera división.

El match de fondo marcará el debut de Venezuela, que es una incógnita hasta para los propios críticos locales. Todos coinciden en que se inicia un nuevo ciclo. El tercer puesto en el Panamericano trajo mucho entusiasmo.

La figura del equipo, Jesús Fermín, no estará. En su lugar tomará el timón el caraqueño Edgar Flores, quien será el encargado de conducir a este novel equipo, que tiene la desventaja de su escasa estatura. Ese déficit de hombres altos puede sentirse mañana frente a Chile, que sorprendió trayendo un plantel con 1,92 metro de estatura promedio, algo que no ocurrió nunca en todo el historial del básquetbol trasandino y más aún en esta categoría formativa.

● **LOS ARGENTINOS**

El plantel del Seleccionado Juvenil Argentino, que recién debutará en el torneo mañana, enfrentando a Chile, no supo de pausas desde su arribo a Caracas. El entrenador, Alberto Trama, es consciente de que no se pueden dar ventajas y quiere llegar al partido de mañana con el mejor estado posible.

A pesar de ciertos contratiempos en el transporte, se realizó una exigente sesión de práctica en el moderno y confortable gimnasio del Instituto Pedagógico Universitario. En primer término, los doce jugadores se movieron con el ayudante técnico, Eduardo López Delgado, quien los sometió a una intensa sesión de ejercicios con y sin pelota, además de movimientos gimnásticos.

Luego fue el turno de Trama, quien puso especial énfasis en el aspecto defensivo, ensayándose distintos tipos de estrategias: hombre a hombre, presión en toda la cancha y zona 2-3, que podría ser la que se aplicará ante los chilenos.

EN SANTIAGO Y BOGOTA HAY "COPA DAVIS"

SANTIAGO, Chile, 13 (AFP).— Los tenistas Alberto Laborde, de Uruguay, y Pedro Rebolledo, de Chile, están disputando el primer encuentro correspondiente a las eliminatorias zonales de la Copa Davis, que se disputa en el court central del Esatadio Nacional. A continuación, jugarán el juvenil oriental Diego Pérez y el local, Belus Prajoux.

En principio las formaciones del doble que se disputará mañana serán Pérez y Laborde, por Uruguay y Prajoux con Hans Gildemeister, por los trasandinos. Finalmente en los últimos singles, a realizarse el domingo, Pérez jugará con Rebolledo y Laborde contra Prajoux.

En ambos equipos se nota la ausencia de figuras de importancia. Hans Gildemeister, indiscutido número uno de Chile, se está reponiendo de una lesión en la espalda y por ello solo disputaría el doble. Mientras tanto, el número uno uruguayo, José Luis Damiani, quedó descartado

● **COLOMBIA- VENEZUELA**

BOGOTA, 13 (AP).— El venezolano Randolph Scheller enfrenta al colombiano Carlos Darío Behar en la apertura de la semifinal de la zona sudamericana de la Copa Davis. A continuación, Jorge Andrews, la figura más importante de Venzuela, disputará el segundo encuentro con Alejandro Cortés.

● **BRASIL-RUMANIA**

BUCAREST, 13 (AFP).— El encuentro entre Rumania y Brasil, por las eliminatorias de la Copa Davis, ha sido confirmado para disputarse entre el 6 y el 8 de marzo en la ciudad de Tmisocara, según una decisión adoptada por la Federación Rumana de Tenis.

Mientras tanto, en Río, la Confederación Brasileña de Tenis convocó a Thomas Koch, Carlos Alberto Kirmayr, Marcos Hocevar y Cassio Mota, para integrar su equipo para ese partido.

EN MARDEL FUNCIONA EL "MARTILLO"

MAR DEL PLATA, 13 (De nuestro corresponsal).— El cordobés Juan domingo "Martillo" Roldán y el venezolano, Manuel "Terremoto" Navarro, animarán mañana, a partir de las 22, una nueva velada del "Luna Park veranea en Mar del Plata", que se realiza todos los viernes en el Centro de Educación Física número 1 de esta ciudad.

El mediano argentino de 23 años, lleva ya 32 combates como profesional, de los cuales ganó 30 (20 de ellos antes del límite), empató en una sola oportunidad, ante Carlos Peralta y cayó ante Juan Carlos Bogado, de quien más tarde se tomó desquite. Su última pelea la realizó el 9 de enero del corriente año, en Carlos Paz, donde venció por puntos a Marcos Pérez.

Desde que se inició el 8 de diciembre de 1978, Roldán mostró su particular potencia y sus aptitudes de boxeador que busca la lucha franca y el nocaut, llamando la atención de los aficionados. Si bien aún le falta pulir algunos detalles en cuanto a técnica, por ahora todo lo subsana con la fuerza de sus puños.

● **GANO ALFARO**

MENDOZA, 13 (De nuestro corresponsal).— El campeón argentino y sudamericano de la cateogría welter, Roberto Alfaro, retuvo anoche la corona subcontinental al vencer por puntos al chileno Roberto Iluffi en un duro combate.

El combate se realizó en el estadio Pascual Pérez de esta ciudad y se recaudaron 21.000.000 de pesos.

Una potente derecha de Iluffi tomó a Alfaro en el mentón y lo envió a la lona en la primera vuelta.

Iluffi, con el único argumento de su potente puño derecho, complicó a Alfaro que estuvo muy por debajo de su nivel normal.

Recién en los últimos cuatro rounds, el pugil local pudo imponer su mejor línea boxística y retener el título.

INTENTO SUICIDA DEL PERUANO DAGA

LIMA, 13 (ANSA-DPA).— El joven ex futbolista peruano, integrante de la selección nacional **Walter Daga, intento suicidarse por motivos que son materia de investigación,** informó ayer el matutino "La Crónica". Daga fue jugador de los clubes Sport Boys y ADT, donde tuvo excelentes performances, ya que su habilidad y destreza con la pelota fueron siempre muy admiradas por los compañeros e hinchas.

El incidente protagonizado por el jugador peruano se suscitó cuando este se infirió profundas heridas en los brazos con algún objeto cortante que aun no fue determinado. Sus familiares consiguieron auxiliarlo antes de que se desangrara, y rápidamente lo trasladaron a un hospital cercano donde se logró detener la hemorragia.

Aparentemente el problema de Walter Daga, considerado como el "Terror de los arqueros" por su potente remate, estaba centrado en sus nervios y, en especial, en la gran cantidad de drogas que ingería, y las que le hicieron perder la ascendente carrera que llevaba, inclusive en la selección. El periódico "OJO" de esta capital informó que Daga se encuentra casi consumido por el uso de estupefacientes y que varias veces debió ser internado en diferentes hospitales por ese motivo.

Según los médicos que lo atendieron en primera instancia dijeron que el crack **había perdido demasiada sangre debido a los cortes que se hizo en los brazos, pero que además estaba superando una profunda crisis nerviosa. Finalmente manifestaron que difícilmente pueda continuar con su carrera de futbolista, al menos necesitará muchos meses para su recuperación total.**

De todos modos, y a pesar de que se sabe que los nervios y la droga impulsaron a Daga a cometer este acto, se está investigando minuciosamente su vida, inclusive los médicos y sicólogos mantienen largas charlas con los familiares para llegar a determinar a ciencia cierta cuál fue la causa que desbordó los límites mentales de este excelente futbolista.

ECUADOR: ENTUSIASMO Y BUENA ATENCION

QUITO Y GUAYAQUIL, 13 (EFE-UPI-AFP).— Con gran entusiasmo e intensidad continúa la preparación de los seleccionados juveniles de fútbol que ya arribaron a Ecuador para disputar, a partir del domingo próximo, el campeonato Sudamericano. Aún no llegaron Colombia y Bolivia.

También es grande el atractivo que este torneo ha despertado en el público ecuatoriano que ya comenzó a comprar entradas para las primeras jornadas.

Se espera para la fiesta inaugural de pasado mañana, la llegada del presidente de la FIFA João Havelange y del presidente de la confederación sudamericana Teófilo Salinas.

La televisión ecuatoriana estará presente en la fiesta para trasladar las imágenes a todos los países vecinos.

● **ARGENTINA, LISTA**

La selección argentina continúa su preparación sin mayores inconvenientes y con un total apoyo de los organizadores, según manifestó el propio técnico Roberto Saporitti al expresar el agradecimiento a la Federación ecuatoriana por lo bien que los atendía. Con respecto al fútbol dijo que todo continúa su curso normal y que los juveniles ya están preparados anímicamente para el primer partido.

● **VENEZUELA, PERJUDICADA**

El director técnico de los venezolanos, Manuel Plasencia, denunció ayer: **"Nuestra selección fue la más perjudicada por el calendario, primero porque nos tocó jugar con los mejores —Argentina y Brasil— y luego por las modificaciones de último momento que nos obligan a enfrentar a las dos potencias en menos de 72 horas. A ellos les dan toda clase de facilidades para que se clasifiquen".** El calendario fue cambiado por la no presentación de Perú a raíz de los conflictos bélicos mantenidos con Ecuador.

AVISOS AGRUPADOS AVISOS AGRUPADOS

1 PERSONAL

TECNO BRIDAS
TB INSTALACIONES Y CONSTRUCCIONES S.A.I.C.I.F.

requiere

OFICIALES CAÑISTAS
OFICIALES MONTADORES

Para trabajar en Obra en el interior

Presentarse con libreta Fondo Desempleo y certificados de trabajos anteriores a partir 9 hs. en:

Viamonte 577 2º Piso
Departamento de Personal
Capital

30 OPERARIOS
$ 5.000 por hora
Zonas Parque Patricios y Chacarita
Para almacén y depósito
Con experiencia en confección de remitos, carga y descarga, expedición, etiquetado y empaquetado. Edad hasta 35 años.
Turnos fijos y horas extras
Presentarse de 8 a 13 y 14 a 18 de lunes a viernes en:
Paraná 236 5º piso
OF. 13 - CAPITAL

OPERARIOS
Para tareas de Limpieza
Zona Centro: 5 a 12 hs.
18 a 22 - 7 a 15.45 hs.
Zona San Martín: 5 a 12 hs.
Se ofrece:
*/Buen sueldo.
*/Premios, viáticos.
*/Beneficios sociales.
*/Ingreso inmediato.
*/Servicio médico a cargo de la empresa.
Presentarse en:
GRANADEROS 865
FLORES
(alt. Gaona y Boyacá)
de 8 a 12 y 14 a 18 horas
con C.I. y D.N.I.
NO ES AGENCIA

2 COMPRAS Y VENTAS

ORO - ARTIGAS 92 - LOCAL 24
FRENTE A PLAZA FLORES
$ 400.000 en Alhajas y Brillantes. Tasaciones gratis - 9/20 hs.

ORO
A $ 190.000 X GR. ALHAJAS
COMPRO TODO TIPO DE ORO
CATAMARCA 18 LOCAL 18
INT. GALERIA (FTE. CHEVALLIER)

ORO $ 178.000 A.A. **ORO**
Rivadavia 2219

ORO - POMPEYA $ 125.000 A.A.
Av. SAENZ 937 - L. 25 Abto t/el día

ONCE - ORO - PLATA $ 128.000 x Gr
RIVADAVIA 2972 L-10 Sáb. abto. t/el día C/P

ORO x Gr. $ 142.000 A.a **ONCE**
PUEYRREDON 512 Esq. CTES

3 PROFESIONALES

VENEREAS
Urinarias - Piel - Glándulas
Dr. O. Brizzio (Médico) - 49-1525
9-12 y 15-20 hs. Sábados 9-12 horas
Bmé. MITRE 2105 - (Congreso)

VENEREAS PIEL
Dr. Brizzio (Médico) Todos los días de 9 a 19 horas - T.E. 46-8194
CORRIENTES 1438 - 2º "E"
(Estación subte Uruguay)

UROLOGIA - VENEREAS
Dr. Vicario (Méd.) - 10-12 y 15-20 hs.
AYACUCHO 183 - CONGRESO
Teléfono: 49-6998

CIRUGIA PLASTICA Y REPARADORA
Dr. Jaime D. ITZCOVICH (Médico)
Lunes a Viernes de 8 a 20
Av. SANTA FE 1955 - Piso 2º - "A"
T.E.: 41-5665 y 35-6507

ENFERMEDADES DE LA SANGRE
Piel Vías Urinarias
Dr. Cortondo (Méd.) 9-12 15-21 hs
Saavedra 22 - P.B. "B" - 48-0401
(Plaza Once)

MARZO: BOSQUE DE LUJO

Marzo, mes "para cosas grandes" en el hipódromo sureño. Días claves, el 5 y el 8, jornadas internacionales con dos clásicos para los que se han dispuesto premios jugosísimos. Por supuesto, la de mayor importancia es la segunda de las fechas, con la disputa del **"República Argentina"** que tendrá una prima de $ 161.800.000 para el ganador. Tres días antes, la milla del **"Joaquín V. Gonzalez"**, con $ 71.800.000 y además, varios cotejos de jerarquía que compondrán lo que, junto con noviembre, representan el mes cumbre de la actividad sureña. En la víspera, se dieron a conocer las recompensas y se añadió que las inscripciones se cumplirán en los lugares habituales hasta el viernes 27 a las 11, los forfaits se declararán hasta las 17 del domingo siguiente y los compromisos de monta se recibirán hasta el 2 de marzo. Las bases están echadas

● **SANCIONES RIGUROSAS**

También durante la reunión platense de la víspera, se informó que el cuidador **Domingo J. Arcando** y **Victorino Rosas** fueron suspendidos en forma provisoria por la sospechosa performance de Robasol, clasificado 4º el día 8.

Además, fue citado el propietario de este ejemplar para que efectúe su descargo. En el reparto, le tocaron diez reuniones al aprendiz **Héctor Rujano** por las molestias ocasionadas con Lord Gerald y se apercibió al jockey aprendiz **Juan C. Noguera** por haber dado a enteder —luego de cruzado el disco— que había sido ganador de la carrera.

PREPARANDO LAS MALETAS

Osorno y Mountdrago Hicieron de las Suyas

Osorno (1'1"2/5) irá a pelearle a Villares en Mar del Plata; Mountdrago (1'5" a medio correr) tiene por delante la gran aventura de los 300.000 dólares maroñenses. Puede decirse que ya cerraron sus valijas con los registros de esta mañana en el Bosque. Indudablemente, repartieron los méritos de una actividad que nuestros cronometristas traducen de la siguiente forma:

(Pista Grande. Húmeda)

OSORNO, C. Cáceres, 1000 en 1'1"2/5 con 12"3/5 de final. MOUNTDRAGO, C. Míguez, a la par de Lucy, J. Estepo, 1000 en 1'5" con 12"4/5 de final, SONIDO REAL, V. Rosas, 1000 en 1'4"; SALARIADO, J. Maciel, 500 en 28"3/5 de los 1500 a los 1000; REAL TESTIGO, A. Real, 1000 en 1'6"3/5; INCAYUNO, R. Comas, 1000 en 1'4"3/5; TRALALA, H. Olivera, 1000 en 1'5"2/5; TINTO BARCELONES, O. Telechea, 1000 en 1'4"2/5; PIENSA TURCA, V. Rosas, 1000 en 1'6"; CARITA BIG, J. Burgois, 1000 en 1'4"2/5; BIGOT, J. Fernández, 1000 en 1'3"; TROCHA ANGOSTA, R. Comas, 1100 en 1'10"4/5; SKILMA, D. Domínguez, 1100 en 1'10"; PANTERON, R. Cabrera, 1400 en 1'32"3/5; TAMU GORDITO, M. Rodríguez, 1600 en 1'46"2/5; FANAL, M. Cañedo, 1600 en 1'47"2/5; CARMALENGO, C. Cáceres, 1600 en 1'45"2/5;ESTRELLERO, R. Cabrera, 2000 en 2'18"; AVIVATO, V. Rosas, 2000 en 2'17"2/5; SEÑOR LITO, O. Fravega, 800 en 51"3/5.

Regidor en su Justo Nivel

PROVINCIA: CON $ 540.000.000 SALIO EL Nº 7185

COPIA DEL EXTRACTO OFICIAL DEL SORTEO REALIZADO HOY.

Los números que van a continuación tienen un premio de $ 90.000. (progresión $ 51.000)

1	4032	7185	9749	14549	18939	22346	27112	32	35691	38695
1086	4051	Con $	Con $	14799	18985	22350	27169	32015	Con $	Con $
1105	4059	540	3.300.000	14871	18986	22453	27197	32047	21	1.200.000
1112	4145	MILLONES		15	19	22569	27249	32160	MILLONES	
1173	4230	APROX.	9839	15027	19006	22644	27358	32214	APROX.	38724
Con $	4270	7186	9921	15040	19021	22657	27406	32385	35692	38762
2.100.000	4327	CON	10	15085	19082	22735	27570	32487	CON	38796
1226	4469	$ 9.000.000	10057	15087	19116	22860	27742	32707	$ 525.000	38869
1275	4488	APROX.	10278	15288	19234	22867	27898	32724	35806	38931
Con $	4522	7187	10379	15449	19322	22938	27928	32857	35810	39
3.300.000	4560	CON	10621	15744	19327	22948	28	32894	35869	39028
1328	4702	$ 2.700.000	10622	15751	19446	22955	28047	32926	35870	39081
1349	Con $	APROX.	10702	15894	19595	22966	28058	32996	35877	39103
1454	1.200.000	7188	10747	16	19697	23	28148	33	36	39214
Con $	4915	CON	10777	16038	19723	23027	28236	33087	36028	39314
2.100.000	5	$ 1.200.000	10796	16085	19770	23172	28242	33095	36089	39574
1472	5036	APROX.	10840	16180	19813	23223	28364	33120	36143	39715
1503	5070	7189	10910	16212	Con $	23283	28464	33151	36144	39767
1853	5096	CON	10930	16234	6	23326	28526	33215	36221	39850
Con $	5205	$ 600.000	11	16253	MILLONES	23358	28598	33260	36462	39975
1.200.000	5206		11107	16285	19935	23394	28729	33388	36492	39982
1875	5468	7338	11164	16324	20	23513	28767	33483	36566	40
1908	5557	7384	11219	16334	20038	23637	28781	33520	36699	40068
2	5692	7403	11260	16391	20041	23864	28782	33538	36725	40128
2186	5829	7474	11292	16612	20147	23990	28857	33573	36769	40149
2680	5840	7633	11331	16828	20249	24	28933	33601	37	40170
2900	5874	7693	11398	16836	20253	24000	29	33614	37044	40191
2907	5928	7727	11619	17	20371	24052	29160	33628	37065	40269
2943	6	7741	11697	17001	20452	24084	29212	33780	37086	40323
2981	6319	7866	11770	17055	20462	24110	29434	33781	37094	40403
3	6475	7893	11772	17127	20523	24221	29461	33930	Con $	40454
3006	6593	7927	11888	17255	20534	24232	29523	34	9	40504
3224	6714	7936	11895	17278	20736	24233	29549	34034	MILLONES	40507
3456	6755	7981	11989	17330	20842	24262	29581	34059	37187	40538
3482	6782	8	12	17463	20885	24377	29614	34191	37205	40656
3558	6978	8024	12016	17496	20973	24452	29629	34240	37229	Con $
3702	6995	8049	12122	17670	20993	24456	29675	34413	37268	2.100.000
3741	7	8060	12436	17725	21	24585	30	34430	37358	40834
3940	7009	8134	12439	17837	21074	25	30105	34588	38	40901
3949	7048	8177	12479	18	21247	25036	30188	34743	38054	41
4	7108	8340	12544	18311	21251	25040	30215	34756	38078	41034
4015	APROX.	8498	12717	18399	21263	25085	30278	34879	38111	41230
Con $	7181	8790	12756	18440	21284	25111	30296	35	38158	41373
1.200.000	CON	8840	12780	18573	21434	25113	30371	35056	38265	41538
	$ 600.000	8889	12820	18608	21436	25190	30424	Con $	38301	41571
	APROX.	8899	12908	18642	21513	25297	30557	1.200.000	38378	41670
	7182	9	13	18671	21569	25298	30566	35084	38399	41710
	CON	9018	13190	18714	21724	25437	30639	35179	38446	41880
	$ 1.200.000	9243	13200	18746	21730	25475	30643	35189	38479	42
	APROX.	9297	13218	18753	21779	Con $	30695	35278	38684	42001
	7183	Con $	13273	18800	Con $	1.200.000	30777	35297	38698	42035
	CON	1.200.000	13316	APROX.	1.200.000	25494	30826	35302	38737	42127
	$ 2.700.000	9338	13329	18931	21841	25647	30887	35454	38758	42140
	APROX.	9341	13414	CON	21934	25713	30917	35582	38765	42149
	7184	9424	13526	$ 1.125.000	22	25765	30919	Con $	38780	42353
	CON	9501	13881	18932	22037	26	30983	1.200.000	38797	42403
	$ 9.000.000	9640	13940	Con $	22038	26295	31	APROX.	38799	42505
			13950	45	22316	26349	31006	35690	38806	42557
			14	MILLONES	27	26510	31034	CON	38811	42602
			14086	APROX.	27063	26579	31105	$ 525.000	38824	42824
			14137	18933		26611	31119		38831	42923
			14265	CON		26644	31225		38858	42988
			14319	$ 1.125.000		26842	31226			
			14545			26898	31242			
			Con $			26908	31271			
			1.200.000			26956	31313			
						26980	31388			
							31617			
							31671			
							31855			
							31905			
							31961			

LOS 20 PREMIOS MAYORES (Progresión 3)

1º con $	540.000.000	7185	7º con $	3.300.000	9749	11º con $	1.200.000	1853	15º con $	1.200.000	14545
2º „ „	45.000.000	18932	8º „ „	2.100.000	1173	12º „ „	1.200.000	4015	16º „ „	1.200.000	21779
3º „ „	21.000.000	35691	9º „ „	2.100.000	1454	13º „ „	1.200.000	4702	17º „ „	1.200.000	25475
4º „ „	9.000.000	37094	10º „ „	2.100.000	40656	14º „ „	1.200.000	9297	18º „ „	1.200.000	35056
5º „ „	6.000.000	19813							19º „ „	1.200.000	35582
6º „ „	3.300.000	1275							20º „ „	1.200.000	38695

Marcó 50" Muy Cómodo

Regidor hizo "precalentamiento" para su corrida formal del martes, con vistas a la actuación maroñense. A medio correr, nuestros cronometristas sanisidrenses vieron esta mañana al del "Noroma" marcar 50" con remate vigoroso. Y por su perfil de mejor caballo, es el título obligado de una actividad en la arena norteña que conviene analizar para los próximos programas:

REGIDOR, A. Pla, 800 en 50";HOTELERO, J. Palacios, 2.000 en 2'16" de los 3.000 a los 1.000, últimos 1.000 en 1'5" con 12"3/5 de final;KLAUS, L. Angulo, 800 en 51" del opuesto;-COBRADOR TELL, M. Bustos, 1.100 en 1'11";CUADRA, M. Bustos, 1.100 en 1'12"3/5;TWO SOINS, V. Sanguinetti, a la par de Diamond Sea, A. García, 500 en 30";ALL NEW, V. Sanguinetti, a la par de Caddish, G. Sabin, 800 en 51" del opuesto;LA LILITA, T. Valdez, 800 en 50"3/5;PIRAGUA, M. Bustos, 1.000 en 1'4";MARCHANTE, V. Sanguinetti, a la par de Vignette, J. Abregú, 800 en 51" del opuesto;EXACTLY CONDOR, R. Tavella, 1.000 en 1'7" de los 2.000 a los 1.000; SACUDIDA, E. Tasende, 1.600 de floreo y cómoda en 1'51";HUE HOT, C. Pezoa, 700 en 44" del opuesto;ORLEANS, O. Labanca, a la par de Loco Manso, H. Libré, 600 en 36"2/5 del opuesto;SUN CHORE, O. Labanca, 600 en 36";TIO TONGO, R. Buonocore, 1.000 en 1'4"2/5.

Pista de Arena Húmeda.

PASISTROTE, H. Libré, 1.000 en 1'2"3/5 de los 2.000 a los 1.000;MORMON, J. Valdivieso, 600 en 36"1/5 del opuesto

QUINIELA NACIONAL

Sorteo de Anoche

1º	325	6º	438	11º	933	16º	781
2º	626	7º	277	12º	165	17º	097
3º	338	8º	095	13º	486	18º	112
4º	089	9º	094	14º	301	19º	965
5º	964	10º	437	15º	565	20º	704

No peine canas!...
LOÇAO BRILHANTE
(Locion Brillante)
cubre fácilmente las canas!
Pídala en Farmacias y Perfumerías

EL GLOBO DE LA SUERTE

HOY: SANTIAGO DEL ESTERO - 10 PREMIOS - 22 HS.

MAÑANA: LOTERIA NACIONAL - 20 PREMIOS - 14 HS.

Atrasados a la grande			Demorados a los premios		
Centena	Decena	Unidad			
6	2	1	18	34	04
27 s	32 s	41 s	38 s	34 s	33 s

FAVORITOS: Grande 00-23-41. Premios 12-27-75

Ambos demorados a la grande			El dato de CRONICA		
25	61	73	54	78	88

MAÑANA: MENDOZA - 20 PREMIOS - A LAS 15 HS.

Atrasados a la grande			Demorados a los premios		
Centena	Decena	Unidad			
7	4	1	30	60	38
35 s	25 s	35 s	43 s	40 s	34 s

FAVORITOS: Grande 11-34-50. Premios 31-49-86

Ambos demorados a la grande			El dato de CRONICA		
23	54	45	66	83	97

- ¿RODOLFO BEBAN SE PONDRA EN CUEROS?
- TV ARGENTINA COMPETIRA EN CANNES
- SUSANA RINALDI HARIA DE EDITH PIAFF
- PALITO NO REUNIRA A MOTOCICLISTAS

La comedia que el año pasado representaron en Broadway Mia Farrow, **la pelicorta**, y Anthony Perkins, **el neurotizado**, rotulada "Romántico" será representada en Baires por Rodolfo Bebán, **el distante**. Se trata de una **Love Story** donde el actor **tendrá que salir en cueros (así lo practicaba don Perkins y se ignora si don Bebán se mostrará de igual forma)**. Su pareja **podría ser su auténtica cónyuge**, o sea Gabriela Gili, **la tenue**, toda vez que, inclusive, **tienen el propósito de reaparecer televisivamente con el rubro impuesto en "Malevo", años ha. Tableau.**

● PARANGON

La televisión argentina participará en el Mercado Internacional de la Televisión que se realizará en Cannes entre el 26 y el 30 de abril. Los envíos a mandarse serán el ciclo que hicieron Osvaldo Terranova, **el epicúreo**, y José María Paolantonio, **el efectista**, "Chantecler" que vino dirigiendo Alejandro Doria, "El solitario" y "Hombres en pugna", **dos miniseries de alto presupuesto.** De esta manera, la televisión argentina competirá en un mercado internacional. ¿Cómo saldrá en el parangón? **Se espera que bien.**

● "GORRION"

Cuando regrese del viaje a Nueva York la temperamental Susana Rinaldi podría contemplar la conveniencia de volver al tablado en torno de una obra que tomará la vida de Edith Piaff. Al principio el rol iba a quedar en manos de Claudia Lapacó, **la velazquizada**. Pero ahora decidieron hacerle llegar la oferta a doña Susana quien, incluso, **cantará temas que popularizó la llamada "Gorrión de París"**. Dícese que el tema es sumamente dramático y toca los comienzos penosos y los romances de la recordada cantante francesa. **¡Oui!**

● SIN MOTOS

Ramón "Palito" Ortega, el que traerá a Frank Sinatra para agosto, **desistió de filmar un argumento sobre motociclistas** con Carlos Balá, **el flequilludo**, Alberto Martín, **el operado**, Jorge Martínez, **el tenista**, Carlos Andrés Calvo, **el ascendente**, y él mismo. **En su lugar** hará una comedia con don Balá y su protagonización. En torno de don Sinatra se supo que, antes de venir a Argentina, **tocaría San Pablo ya que dejó pendiente esa oportunidad cuando estuvo en Sudamérica en enero del '80. ¡Yes!**

● OTRA VEZ "CHONA"

Haydée Padilla, **la caricata**, volverá a establecerse con su personaje de "La Chona" a través del video. El hecho **acaecerá en el canal de la calle Pavón en base a un programa de larga duración**, donde se sostendrán otros nombres como los de Mario Sánchez, Chassman y Chirolita, Susana Fontana, Rosemarie y Carlos Burone, **estos tres últimos integrantes del defenestrado ciclo** "Dos horas". "La Chona" **será el eje central del ciclo.** Se recordará que en su rentrée televisiva, producida el año pasado, doña Haydée, hizo un personaje llamado **"Choni"** de **leve parentesco** con su tradicional rol. **¡Plim!**

● CAMILO

El 24 del corriente aterrizará en esta **el mimoso** Camilo Sesto cuyo tema "Perdóname" está primero en ventas en nuestros lares. Hará presentaciones en Capital y tablados del interior. Su estadía se extenderá a treinta días y se sabe que se le hará un agasajo. **¡Olé!**

● VIAJEROS

Beatriz Ferrari, **apodada "La bruja"**, partió a India y Egipto, donde verá cuanta danza autóctona circule en esos distantes lares. Las aplicará en sus enseñanzas. **¡Boom!** —●— Carlos Maza, **el rubicundo**, se alejó con rumbo a USA donde visitará sus ciudades durante 30 días. Lo acompaña su novia, doña Ada, y a tal fin, dejó grabado su programa radiofónico. **¡Blu, blu!** —●— Rafael Nicolau, **el guitarrista**, viaja a Bogotá en estos días. Dará recitales en recinto municipal. **Chiss....** —●— Jorge Pacini, **el gabinetado**, se alejará rumbo a Perú no bien termine sus avatares con Carozo y Narizota en circo marplanauta. En Lima grabará serie para pibes. **¡Click!**

Mañana regresará de periplo que efectuó por Bahía y Río de Janeiro la inteligente directora Diana Alvarez. La citada se maravilló de los paisajes y pensó en filmar escenas para algún teleteatro en un futuro próximo. Doña Diana antuvo por allí hace muchos años cuando fue asistente de dirección de "El pagador de promesas". **¡Oh, la saudade!**

● SIN RECIPROCIDAD

No existe reciprocidad entre el cine argentino y el brasileño. Mientras **aquí se pueden presentar todas las vistas** que nos mandan los cariocas en tierra tropical se **desconoce por completo a nuestro biógrafo.** Es más, semana de cine argentino que hubo el año pasado **no contó ni siquiera con el apoyo periodístico.** Notorio escriba de plaza fue recientemente a Río de Janeiro y a pedido de apoderado de Luis Carlos Barreto, productor de varias cintas ("Doña Flor y sus dos maridos") y dirigente central de aquella cinematografía solicitó material para ser usado en Argentina. No solamente contó con **el silencio total** de don Barreto, sino que **ni siquiera fue atendido** como un escriba brasileño hubiese sido aquí. **¿Estamos o no en que no existe reciprocidad?**

ABBA: DIVORCIO CONFIRMADO

ESTOCOLMO, 13 (AFP).— El conjunto musical sueco **ABBA** quedó deshecho sentimentalmente, después de que los dos matrimonios que lo forman decidieron separarse ante los jueces.

Una de las parejas, Anni - Frid Lyngstad y Benny Andersson, anunció hoy que se acabó el matrimonio.

La otra pareja, Agnetta Faeltskog y Bjorn Ulvaeus, se separó hace poco más de dos años. El volvió a casarse a comienzos de este año.

El grupo **ABBA**, siglas compuestas con las iniciales de los nombres de sus cuatro componentes, es una de las empresas suecas más rentables.

● RIO VIOLENTO

Ayer reprisó "El hombre de Río", producción francesa de Phillipe de Broca interpretada por el inefable Jean - Paul Belmondo que, según una encuesta popular realizada en Francia, es **"el artista más popular del momento"**.

Este afortunado intérprete, que tiene todo el aire de un boxeador —y efectivamente lo fue—, asume en "El hombre de Río" toda la suerte de un guerrero despeinado, con eterna cara de no - importa, que salta bruscamente de su tierra natal y se sumerge en un maremágnum arduo aún para su reciedumbre: nada menos que en Río de Janeiro, considerada hoy la ciudad más violenta de la tierra. Es en esa bella escenografía natural, en la que Belmondo crea con su presencia un raudal de aventuras capaz de conmover y emocionar a los más reacios y a los más insensibles en la materia.

BRUCE LEE
En Operación Karate

En los últimos años las películas relacionadas con las artes marciales han alcanzado enorme popularidad en todo el mundo "Operación Dragón" el filme que se repuso ayer. Marcó la primera vez que una compañía norteamericana ha filmado en Hong Kong, cuna de las películas de artes marciales, un filme internacional de este tipo. El reparto reune talentos de Estados Unidos Europa y el Oriente: El legendario Bruce Lee, John Saxon, Anha Capri y Jim Kelly. Bruce Lee fue uno de los principales factores del éxito de ésta película, la combinación de su fuerza física, buena apariencia y estilo de combinación dramática, lo ubicó en la cumbre entre los astros del cine. En "Operación Dragón" Bruce Lee personifica un tipo de James Bond, superespía, arrastrado a sostener combates con un criminal

Durante siglos se desarrollaron diferentes variedades de artes marciales en el Oriente, y diferentes países se han identificado con estilos diferentes, como por ejemplo el "karate".

SUS CARTAS ESTAN ECHADAS

♡ T	♣ F	♠ R	♡ R	♣ E	♡ A	♠ E	♣ L	♡ T	♠ C	♡ E	♣ I
◊ S	♠ U	♡ D	◊ I	♠ E	♡ E	◊ G	♡ N	◊ A	♡ O	♣ Z	◊ I
♠ R	♡ D	♣ E	◊ N	♡ I	♣ N	♠ D	♡ S	◊ S	♡ C	♣ C	◊ P
♠ O	◊ I	♡ U	◊ R	♣ U	♠ V	◊ A	♡ T	♠ U	♣ E	◊ C	♡ Y
◊ I	♠ E	♡ R	◊ O	♠ L	♣ N	◊ N	♣ T	♠ V	♣ R	♠ E	♣ O

En estos 60 naipes se encuentra encerrado un mensaje para usted. Acaso se trata de un augurio o de una advertencia que no deberá desestimar. Para dar con el mensaje que corresponda al lector éste debe proceder de la siguiente manera: si su nacimiento se ha registrado entre los días 5 y 11 (no importa el mes) elegirá PICAS; si se ha producido entre los días 12 y 19, TREBOL; si lo fue entre los días 20 y 27, DIAMANTE, y finalmente, si su advenimiento al mundo aconteció entre los días 28 y 4, su palo será CORAZONES. Una por su orden leyéndolas de izquierda a derecha, las letras que llevan las cartas correspondiente a la fecha en que nació y escríbalas. Así obtendrá el mensaje.

TV PROGRAMA TV

17	2	EL CLUB DE DOS
	9	VERANO MAGICO "EL CHAPULIN COLORADO" "EL CIRCO" "MARCADO"
	13	LA TARDE DE LOS CHICOS
18	7	PATRULLA JUVENIL
18.30	11	CURSOS DE INGRESO
19	2	EL INCREIBLE HULK
	7	GALERIA
	9	NUEVEMUNDO
	11	VIVALO CON NOTICIAS ONCE
	13	LA FAMILIA INGALLS
19.30	9	VIDEOSHOW
	11	UNA CHICA CON ALGO MUY ESPECIAL
20	2	BONANZA
	7	EL HOMBRE DEL PRESIDENTE
	11	COMBATE
	13	LR 13 RADIO AMOR
21	2	ANDREA CELESTE
	7	60 MINUTOS
	9	LA PALOMA Y LOS BELTRAN
	11	CHIP'S
	13	VIAJE AL TRIANGULO DE LAS BERMUDAS
22	2	FAMILY
	7	ESPECIAL DE ATC "JORNADA INTERMINABLE"
	11	LAS CHICAS DE BLANSKY
	13	EL MUNDO DEL ESPECTACULO "UN AVENTURERO EN MONTECARLO"
22.30	9	CINE DE LOS VIERNES "ALFREDO EL GRANDE"
	11	BOXEO POR TV A. LUCERO vs F. MORENO
23	2	STARSKY Y HUTCH
23.30	7	HOMBRE RICO, HOMBRE POBRE
	11	ROBIN HOOD
	13	SEPTIMA EDICION
24	2	MANNIX
	11	TRASNOCHE GRUNDIG "EL FANTASMA DE LA RUE MORGUE"
0.30	7	CENTRO CULTURAL
	9	CINE SIN INTERRUPCIONES "EL CUARTO INDISCRETO"
	13	TRASNOCHE TRECE "LA MASCARA DEL DOLOR"
1	7	ATC INFORMA

SIN ENGAÑOS NI MENTIRAS:
LA ULTIMA Y MEJOR PELICULA DE BRUCE LEE!

PROHIBIDA PARA MENORES 18 AÑOS
GRAN EXITO
NORMANDIE-CALLAO
Rivera Indarte - Palacio del cine - Rosedal - Alberdi - Los Andes - San Martín (Avellaneda) - San Isidro (San Isidro)
Y SIMULTANEAMENTE
LURO (MAR DEL PLATA) OPERA (MENDOZA)

crónica en la Pasarela

Hay Fútbol y Gremialismo

MAR DEL PLATA, 13 (De nuestro corresponsal).— El día 23 del corriente es el fijado para la realización de un partido de fútbol de campanillas, capaz de hacer vibrar el cemento del estadio mundialista de esta ciudad, como que se enfrentarán, nada menos, que los equipos de galanes y periodistas, profesiones en las que los "pataduras" y "troncos" suelen tener amplia mayoría. Pero como el espectáculo de ver a faranduleros y escribas correr tras una pelota no es incentivo suficiente para las multitudes, se ha previsto para antes del match, la realización de un verdadero show de variedades en el que intervendrán artistas, cómicos y vedettes.

REFUERZOS

Como los periodistas no alcanzan a conformar un equipo de fútbol (apenas si hay siete en condiciones físicas de soportar un partido) los galanes les prestarán cuatro jugadores sacados de sus bien nutridas filas de tenistas, aerobistas y jinetes.

TODO PREPARADO

Todo promete andar a las mil maravillas como que la organización ha sido dejada en manos de una comisión de trabajo integrada por Beatriz Bonnet, Beatriz Taibo y Federico Luppi que ya han tomado contacto con las autoridades para lograr la cesión del estadio General San Martín y la liberación de impuestos, ya que la recaudación será íntegramente donada a la Asociación Argentina de Actores.

Esta propuesta ya ha tenido gran repercusión por los fines que persigue.

NO ES NADIE

Lynn Allison, reciente víctima de un atraco en el que perdió su cartera, está apenada por los trastornos que le acarreara el hecho más que por la suma de dinero que rellenaba su billetera (y que no era escasa, al parecer). Es que la vedete ha perdido toda la documentación que la acredita como un ser vivo y en uso de sus derechos jurídicos y sociales, como que el ladrón se llevó consigo el pasaporte, el carnet de obra social, la licencia profesional de actores, la licencia de tránsito de la provincia y la cédula de identidad de la Policía Federal Nº 8.909.696.

EPIDEMIA

A "I Medici" los títulos profesionales de sus integrantes no les sirven para estar a salvo de contagios y endemias. Todo comenzó cuando José Gutiérrez Lai, uno de sus integrantes, debutó con poderoso resfrío que no tardó en contagiar a su compañero Norberto Ingaramo.

UNA U OTRA

Constanza Maral dejó estupefacto a colega marplatense para quien efectuó declaraciones un tanto contradictorias. En una de ellas dijo que en materia de espectáculos le interesaba "particularmente la comedia" y que de poder elegir, haría "una buena comedia musical estilo Bob Fosse". Al rato, reveló que su sueño era interpretar la Laura de "El zoo de cristal" de Tennesee Williams.

LANDO BUZZANCA

Préstame tu Mujer

TECHNICOLOR

PROHIBIDA MENORES 18 AÑOS

JANET AGREN · CLAUDINE AUGER
DANIELA POGGI RENZO MONTAGNANI

6ª semana PARIS LAVALLE 769 REFRIGERACION

Se Concreta una Semana

MAR DEL PLATA, 13 (De nuestro corresponsal).— Regresó el director de comercialización turística de la Secretaría de Turismo de la Municipalidad. En Buenos Aires, Eduardo Pérez Guridi mantuvo entrevistas con los directivos del Instituto Nacional de Cinematografía, tratando aspectos de la Semana del Cine que habrá de realizarse en esta ciudad entre los días 2 y 7 de marzo próximo.

Pudo saberse que el titular del ente, comodoro Carlos Bello dio su conformidad plena al proyecto presentado para la organización de la muestra.

Pérez Guridi también mantuvo entrevistas con el subdirector del Instituto, unificándose criterios con respecto de la coparticipación de ambas entidades. Otra propuesta que tuvo aceptación fue el compromiso del Instituto Nacional del Cine de gestionar la presencia en Mar del Plata de las más altas autoridades nacionales. En esta semana de lujo del espectáculo cinematográfico argentino, serán exhibidos cinco preestrenos, además de películas infantiles y cortometrajes.

Además está prevista la realización de una muestra retrospectiva en homenaje a Lucas Demare y otra en la que se proyectarán los "primitivos" de la pantalla nacional.

USTED Y LOS ASTROS

ACUARIO
(21 de enero al 19 de febrero)
No tome decisión apresurada en asunto de trabajo. En amor, nada nuevo, sepa esperar. Alegría por noticias.

PISCIS
(20 de febrero al 20 de marzo)
Buen día de trabajo, se confirman planes. En amor, altibajos, sea prudente. Evite discusión con familiares.

ARIES
(21 de marzo al 20 de abril)
Cambio en asunto de trabajo, obre sin temor. En amor, se aclaran dudas. Apoyo de amigo en plan familiar.

TAURO
(21 de abril al 22 de mayo)
Es el momento de activar tareas, posibilidades a su favor. En amor, no dé importancia a una dicusión. Salud.

GEMINIS
(23 de mayo al 21 de junio)
Se aleja preocupación en su trabajo. En amor, analice sus inconvenientes y verá la solución. Cuide la salud.

CANCER
(22 de junio al 21 de julio)
Es el momento de poner en práctica plan de trabajo. En amor, encuentro esperado. No desatienda asunto personal.

LEO
(22 de julio al 21 de agosto)
Asunto de trabajo toma un giro inesperado. En amor, analice sus sentimientos. Evite discusión con familiares.

VIRGO
(22 de agosto al 22 de setiembre)
Buena oportunidad en nuevas tareas. En amor, no se desanime ante aparente fracaso. Buena perspectiva en planes.

LIBRA
(23 de setiembre al 22 de octubre)
Carta o noticia relacionada con asunto de trabajo. En amor, oportunidad esperada. Se aclara situación personal.

ESCORPIO
(23 de octubre al 21 de noviembre)
Se aclara asunto de trabajo, pero obre con prudencia. En amor, buenos momentos. No desatienda asunto familiar.

SAGITARIO
(22 de noviembre al 21 de diciembre)
No tome decisión apresurada en plan de trabajo. En amor, carta o noticia. Se confirma asunto personal. Salud.

CAPRICORNIO
(22 de diciembre al 20 de enero)
Asunto de trabajo reclama su atención. En amor, analice sus sentimientos y sea sincero. Salud: altibajos.

PALABRAS CRUZADAS

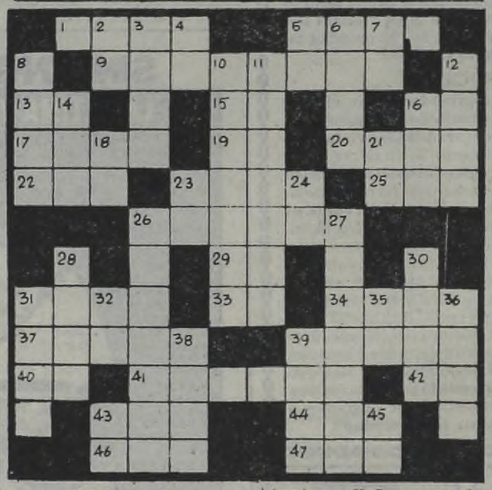

HORIZONTALES

1) Símbolo de la nada. 5) Mono pequeño de cola larga. 9) Arrendamiento. 13) Existe. 15) Partícula negativa. 16) Poéticamente donde. 17) Burla. 19) Interjección: tate. 20) Efluvios que se perciben por el olfato. 22) Agua agitada. 23) Mayor o menor elevación del sonido. 25) Cocino sobre fuego. 26) Terror. 29) Noventa y nueve en números romanos. 31) Soplo suave del viento. 33) Vocal repetida. 34) Nombre antiguo de Persia. 37) Perteneciente a la antigua ciudad de Nemea. 39) Carne cocinada. 40) Prefijo privativo que indica ausencia. 41) Zarigüeya. 42) Río de Siberia. 43) Pelea, combate. 44) Otorgan. 46) Abreviatura de zoológico. 47) Eso.

VERTICALES

2) Artículo determinado. 3) Piedra dura. 4) Lengua provenzal. 5) Nota musical. 6) Cuerpo simple de color gris negruzco. 7) Siglas; campillo Narciso, poeta español. 8) Tonto, simple. 10) Emperador romano. 11) Gas incoloro de olor penetrante. 12) Conjunto de voces. 14) Astro rey. 16) Par. 18) Nota musical. 21) Artículo determinante. 23) Poco a poco. 24) Lengua del sur de Francia. 26) Prólogo, prefacio. 27) Poema de Homero (pl.). 28) Ostentación, pompa. 30) Canción portuguesa. 31) Indios americanos. 32) Siglas de Egaña Mariano (Estadista chileno). 35) El sol entre los egipcios. 36) Planta arvense. 38) Sentido de la audición. 39) Se consume. 43) Siglas de poeta español, autor del poema La Numentina. 45) Negación.

La solución mañana

G	E	M	I	R				C	I	S	N	E
A		E	N			A	S		R	A		N
N	A	T	O			M	E		A	R	E	A
A		A		M	O	D	A			A		N
R	U		C	U	R	A	R	A			P	O
		S	I		S			O		T	U	
		A	R		I	D	E	M		E	R	
U	R		A	C	A	B	A	R			O	L
N		F		A	T	A	S			A		U
I	B	I	S			A	N		I	Z	A	N
C		L	A			R	O		L	O		A
O	P	A	L	O				M	O	R	A	R

Solución del problema anterior

¡QUERIA GUERRA..!
pero con las mujeres...
JOSE LUIS LOPEZ VAZQUEZ / CARMEN SEVILLA

EL APOLITICO
P. M. 18 AÑOS
EASTMANCOLOR

EMMA COHEN · ANTONIO OZORES · RICARDO MERINO · DAVID ROCHA · ALFREDO MAYO con ALFONSO DEL REAL
y RAFAELA APARICIO Director: MARIANO OZORES
UNA PRODUCCION PLATA FILM S.A. - ABADIA FILM S.A.

GRAN EXITO
METROPOLITAN 1 - IDEAL
PUEYRREDON - GRAN SAVOY - RADIO CITY (M. del Plata)

TRASNOCHANDO
a precios populares
STREAP-TEASE
Pasco 218 20 a 4

SHAILA
EROTIC SHOW
JERARQUIA
AL MEJOR PRECIO
Talcahuano 360 20 a 4

SHOW SEXY
LO PROHIBIDO ESTA DE MODA:
mucuba
LAPRIDA 1423
de 22 a 4 hs

MIENTRAS LA COSSA ESTA NEGRA NEGRA
DIVIERTASE EN
BACARA
DISCOTTEQUE AFRICANA
CURUPAYTI 4601 Esq. RIBERA SUD
QUE REFRIGERACION

Los espera como una tigresa, salta sobre ellos y arrasa con todos.
EDWIGE FENECH en

LA GENTIL SEÑORA
PROHIBIDA MENORES 18 AÑOS
PAOLO VILLAGGIO
GIANRICO TEDESCHI
GORDON MITCHELL
Música de ARMANDO TROVAIOLI
Dirección STENO
TECHNICOLOR
2ª SEMANA DE GRAN EXITO
SELECT LAVALLE Lavalle 921
y simultáneos
Y en el programa: "EL DIOS DE LOS CANIBALES" con Ursula Andress

GUIA DE TEATROS Y CINES

TEATROS

★ **COLON. 35-1430.** COMUNICADO. RENOVACION DE ABONOS DE LA TEMPORADA LIRICA 1981. A partir del 9 de marzo de 1981, de acuerdo al siguiente orden: Abono a Domingos Vespertinos: del 9 al 14 de marzo. Abono Nocturno: del 16 al 21 de marzo. Gran abono: del 23 al 28 de marzo.

★ **COLON. TEMPORADA DE VERANO 1981 TEATRO MUNICIPAL PRESIDENTE ALVEAR. Corrientes 1659.** Refrigeración. SABADO 14 a las 21.30: Conc. a cargo de la ORQUESTA FILARMONICA DE BUENOS AIRES. Dir.: ANTONIO RUSSO. Progr.: GRAETZER, "Danza de la muerte y la niña"; GRIEG, "Peer Gynt" (Suites Nº 1 y Nº 2); TURINA, "Canto a Sevilla". Solista: EMA GABA (Soprano); MENDELSSOHN-BARTHOLDY, Sinfonía Nº 3 "Escocesa". Pl.: $ 20.000. Loc. en vta. con 3 días de antic. DOMINGO 15 a las 18: Conc. a cargo de la ORQUESTA FILARMONICA DE BUENOS AIRES. Dir.: ANTONIO RUSSO. (Con el mismo programa del sábado 14). Pl.: $ 20.000. Loc. en vta. con 3 días de anticipación. Boletería diariamente de 10 a 20 en Corrientes 1659.

★ **DE LAS PROVINCIAS ARGENTINAS EN EL MUSEO "ENRIQUE LARRETA". Cuba 2150. 772-3350.** Hoy a las 21.30: "CANCION DE CUNA" de Gregorio Martínez Sierra. Con Eva Franco, Dora Prince y Laura Bove. Dir.: Carlos Muñoz. Entrada: $ 2.400. Loc. en vta.

★ **ASTRAL. Corrientes 1659. 46-5707/9964.** Ana María Campoy y José Cibrián en:
APROBADO EN CASTIDAD
Chicho Ibañez Serrador. Dir.: José Cibrián. Martes a viernes a las 21.30. Sábados a las 21.15 y 23. Domingos a las 21.15. Gran elenco. Loc. en vta.

★ **ATENEO. Paraguay 918. 31-2888.** Yaki y Frida en:
EL MUNDO ESTA MESHIGE
De A. Cuzzani. Música y canciones: C. Novarro. Dir.: V. Cosse. Con Devorah Kerr y Juan Manuel Tenuta y la actuación especial de: Nelly Beltrán y Maurice Jouvet. Mar. a vier. a las 21.30; Sáb. a las 20.30 y 23; Dgo. a las 20.30.

★ **BLANCA PODESTA. Corrientes 1283.** Martes a viernes a las 21.30. Sábados a las 20 y 23. Domingos a las 21.30: ANALIA GADE EN:
HAY QUE SALVAR A LOS DELFINES
Con Santiago Bal y Mónica Jouvet. Dirección: Cecilio Madanes.

★ **BURLESQUE. Corrientes 483.** Sensacional espectáculo, al estilo de Burlesque: "Las gatitas" estrenan: "LA QUINIELA DEL AMOR". En su género, el de mayor jerarquía. P.m.18.

★ **COMICO. Corrientes 1280. 35-2108.** Gran espectáculo:
EL DILUVIO QUE VIENE
40 personas en escena 3º año triunfal. Martes a viernes a las 21.30. Sábados a las 20 y 23. Domingos a las 20. Loc. en vta.

★ **EL NACIONAL. Corrientes 960. 35-7800.** La gran obra de Cervantes:
DON QUIJOTE
(El hombre de La Mancha)
Con: José María Langlais y gran elenco. 40 artistas en escena. Loc. en vta. Mar. a Dgo. a las 21.30; Sáb. a las 20 y 22.45.

GRAND SPLENDID. Santa Fe 1860. 44-0808. El espectacular show de Carlos Perciavalle:
ABURRIRSE ES PECADO MORTAL
Hoy y mañana a las 21.45 y 0.15. Domingo a las 21.30. Localidades en venta.

★ **KARINA. Corrientes 636. 40-1708.** Cont. de 20 a 24: Estreno de la principal revista de strip-tease en Bs. As.: "SEXYLANDIA SHOW" con las super vedettes. De 0.30 a 4: "LLUVIA DE ESTRELLAS" en el show internacional para familias. Dir. Gral.: Alfredo Elizalde. Refrigeración.

★ **LICEO. Rivadavia y Paraná. 38-4291.** En un nuevo y gran espectáculo:
ANGEL PERICET
Carmelita, María del Amparo, Eloy Pericet y elenco. Mar. a vier. a las 21.30; Sáb. a las 20 y 23. Dgo. a las 20. Refrigeración.

★ **MAIPO. Esmeralda 443. 392-4882.** Martes a domingo a las 21 y 23. LUIS AGUILE en:
VIOLADO Y ABANDONADO
Con Estela Molly, Diana María, María Alexandra, Romualdo Quiroga, Juan Carlos Puppo, Horacio Nicolai, Jovita Luna y Maipo Ballet. Refrig.

★ **NACIONAL CERVANTES. Libertad 815. 45-4224.** Unicas semanas. Hoy a las 21: "EL CONVENTILLO DE LA PALOMA", de Alberto Vacarezza. Mañana a las 21: Con María Rosa Gallo, Perla Santalla, Raúl Lavié, María Concepción César, Onofre Lovero, Carlos Estrada, Santiago Gómez Cou, Néstor H. Rivas, Carmen Vallejo, Herminia Franco, Hugo Caprera, Natalio Hoxman y elenco. Música: Trío Centenario. Esc. y vest.: Guillermo de la Torre. Dir.: Rodolfo Graziano. Refrigeración. Pl.: $ 15.000.

★ **ODEON. Esmeralda 367. 45-3635/6326.** El éxito mundial solamente 4 semanas:
LA CHUNGA
Con Sarita Rodas Ballet. Martes a jueves a las 21.30. Viernes y sábado a las 21 y 23. Domingos a las 20. Loc. en vta.

★ **OLIMPIA. Sarmiento 777. 40-2678.** Hoy a las 22: Jorge Rivera López y Norberto Díaz presentan:
EL CRUCE SOBRE EL NIAGARA
De A. Alegría. Dir.: O. Grasso. Esc.: S. Benavente. Miérc. día pop.: $ 15.000. Loc. en vta. con 5 días de antic.

★ **OPERA. Corrientes 860. 35-1335.** Exitosamente aclamada y ovacionada. 100 personas en escena. La célebre zarzuela:
LUISA FERNANDA
De Federico Moreno Torroba. Orq. Sinf. de Bs. As. y Coro de Cantantes del T. Colón y del Sodre de Montevideo. Mart. a vier. a las 22.15. Sáb. a las 20 y 22.50. Dgos. A las 21. DOMINGO DESPEDIDA.

★ **PARADISE. Corrientes 827.** Cont. de lun. a dgos. de 20 a 4. La revista sexy del desnudo: "EL AMOR NO PAGA IVA". Las mujeres más excitantes de Bs. As. Dir.: Antonio Prat. P.m.18.

★ **PAYRO. San Martín 766. 32-5922.** La gran obra de Joe Orton: José Santiso en:
ATENDIENDO AL SEÑOR SLOANE
Con Alda Merel, Santiago Garrido y la actuación de Jorge Petraglia. Miér. a sáb. a las 22. Dgos. a las 21. Bolet. dde. las 16. Aire acondicionado.

★ **PLANETA. Suipacha 927. 32-9547.** Grupo Catarsis presenta: "LOS INMIGRANTES" de J. Pedroni, C. de Urquiza y M. González Gil. Vier. y sáb. a las 21. Dgos. a las 21. S.r. Teatro Planeta presenta junto a los Volatineros: "HOLA FONTANARROSA". Dir. Francisco Javier. Vier. y sáb. a las 22.30. Dgos. a las 21.30. S.r. Boletería desde las 16.

★ **REGINA. Avda. Santa Fe 1235. 44-5470.** China Zorrilla en:
EMILY
(Una mujer maravillosa)
De William Luce. Dir. Alejandra Boero. Mar. a vier. a las 21.45. Sáb. a las 20.30 y 23. Dgos. a las 20. Miér. día popular.

★ **TABARIS. Corrientes 831. 392-8509.** O. Andreu, C. Scazziotta, P. Martín, R. Pepping, M. Smith, Los Urckis, P. Alvarez y gran elenco en:
CONTRASTES EN TABARIS
P.m.18. Risas, belleza, color. Martes a domingos a las 21 y 23. Sáb. trasn. 1.15. Refrigeración.

★ **WAN DOLLAR SHOW. Maipú 484. 1º Piso.** Orquesta, espectáculo bailable: PEGGY PALMER y las modelos de Wan Dollar en un gran show. Cont. de 21 a 4. Consumición mínima: $ 20.000.

VARIEDADES

★ **LUNA PARK. Corrientes 99. 31-1990/5100. 32-2135/2538.** Presentación del más afamado y valioso espectáculo mundial:
HOLIDAY ON ICE
La tradicional "Fiesta en el hielo", que nos mostrará cuadros espectaculares como "Los Valses de Fausto", "El diamante negro", "Navidad a la Dickens", "Tenemos ritmo" y la infaltable PANTERA ROSA en sus aventuras sobre el hielo. Además los duetos y solistas, y los cómicos para deleite de grandes y chicos. Funciones: de martes a viernes a las 21.15. Sábados y domingos a las 18 y 21.30. Lunes descanso. Boleterías desde las 10 hasta las 20 a partir del 5 de enero de 1981. Localidades en venta hasta con 7 días de anticipación. Precios populares.

CINES

★ **A.B.C. Esmeralda 506. 392-9506.** Cont. desde las 8: "PROTECTOR DE LAS MENORES"; "LA MUJER DEL DIRECTOR"; Noche: Show en vivo: Bellas nudistas en: "LAS VIRGENES DEL STRIP-TEASE. Vier. y sáb. trasn. P.m.18. Refrig.

★ **ADAN 1. Corrientes 959. 393-6115.** A las 13.20, 15.30, 17.50, 20.15 y 22.40:
EL GRAN DICTADOR
S.r. Con Charles Chaplin y Paulette Goddard. A las 17.35, 20 y 22.25. Notic. Sáb. trasn. 1.

★ **ADAN 2. Corrientes 959. 393-5034.** A las 13, 15.10, 17.30, 20 y 22.40:
FAMA
P.m.18. Una explosión de talento joven. A las 17.25, 19.55 y 22.35: Notic. Sáb. trasn. 1.

★ **ALFA. Lavalle 842. 392-1114.** CERRADO POR REPARACIONES.

★ **ALFIL. Corrientes 1753. 40-7575.** A las 13.10, 15.5, 17, 18.55, 20.50 y 22.40:
LA GUERRA DE LOS NIÑOS
S.r. A las 14.40, 16.35, 18.30, 20.25 y 22.20: Notic.

★ **AMBASSADOR. Lavalle 777. 392-9700.** A las 13.10, 15.30, 18, 20.30 y 23:
EL ASALTO DEL SIGLO
P.m.18. A las 15.10, 17.40, 20.10 y 22.40: Notic. Sáb. trasn. 1.20. Refrigeración.

★ **AMERICA. Callao 1057. 41-3818.** A las 14.20, 16.30, 18.45, 21 y 23.15:
MUERTE EN EL VALLE DE LOS FARAONES
P.m.18. Con Charlton Heston y Susannah York. A las 13.55, 16.5, 18.20, 20.35 y 22.50: Notic. Sáb. trasn. 1.25.

★ **ARIZONA. Lavalle 727. 392-6967.** Cont. 15.35M 19.20 y 235: "LA INHIBICION DEL DOCTOR GAUDENZI"; 13.35, 17.20 y 21.5: "LA MAESTRA DEL GIMNASIA PRIVADA"; Notic. P.m.18. Sáb. trasn. 1: "LA INHIBICION DEL DOCTOR GUDENZI".

★ **ATENEO. Paraguay 918. 31-2888.** A las 15, 16.30, 18: "GULLIVER EN EL PAIS DE LOS ENANOS". Dibujos animados. Hablada en castellano. S.r.

★ **ATLAS. Lavalle 869. 392-1936.** A las 12.40, 14.50, 16.35, 18.50, 21.5 y 23.20:
MUERTE EN EL VALLE DE LOS FARAONES
P.m. 18. A las 14.25, 18.25, 20.40 y 22.55: Notic. Sáb. trasn. 1.30.

★ **AVENIDA. Avda. de Mayo 675. 33-6626.** Cont. 13.5, 16.50 y 20.40: 3 horas de amor; 11, 14.50, 18.40 y 22.20: Sociedad para el crimen. P.m.18.

★ **BIARRITZ. Suipacha 482. 392-0356.** A las 13, 15.5, 17.35, 20.15 y 22.55:
CAPITULO DOS
P.m.18. A las 17.15, 19.55 y 22.35: Notic. Sáb. trasn.

★ **BROADWAY. Corrientes 1155. 35-2345.** A las 13.5, 15.20, 17.50, 20.25 y 23:
DESESPERACION
P.m.18. Con Dick Bogarde, Andrea Ferrel y Klaus Lowitsch. A las 15.10, 17.30, 20.5 y 22.40: Notic. Sáb. trasn. 1.25.

CALLAO. Callao 27. 40-1898. A las 14.30, 16.40, 18.50, 21 y 23.10:
EL JUEGO DE LA MUERTE
P.m.18. A las 16.20, 18.30, 20.40 y 22.50: Notic. Sáb. trasn. 1.20.

★ **CAPITOL. Santa Fe 1848. 44-2379.** A las 15, 17.40, 20.20 y 23:
EL HOMBRE DEL RIO
S.r. A las 14.30, 1Q7.40, 19.50 y 22.30: Notic. Sáb. trasn. 1.10.

★ **CERVANTES. Belgrano 1820. 38-2698.** Cont. 15.45, 19.25 y 23.10: "SOLO PARA ADULTOS"; 14, 17.25 y 21.10: "CARO PAPA". P.m.18.

★ **CINEMA UNO. Suipacha 460. 392-1112.** A las 12.30, 14.20, 16.30, 18.45, 21 y 23.15:
LA LAGUNA AZUL
P.m.14. Con Christopher Atkins y Brooke Shields. A las 14.10, 16.5, 18.15, 20.30 y 22.45: Notic. Sáb. trasn. 1.30.

★ **CONCORDE Lavalle 925. 35-1850.** A las 13.10, 14.50, 16.55, 19, 21.5 y 23.10:
MIMI
UN AMOR PROHIBIDO
P.m.18. Con Franco Nero y Dalila Di Lazzaro. 16.30, 18.35, 20.40 y 22.45: Notic. Sáb. trasn. 1.30.

★ **COSMOS 70. C'tes 2046. 49-0862.** Segunda semana en homenaje a Dostoievski. A las 14, 15.50, 17.40, 19.30, 21.30 y 23.20:
TIO VANIA
P.m.14. Con S. Bondarchuk e I. Smoktunovski. Mañana: "EL IDIOTA".

★ **ELECTRIC. Lavalle 836. 392-1846.** Cont. 14.30, 18.45 y 23: "LA AVENTURA DEL POSEIDON"; 12.30, 16.40 y 20.55: "EL IMPERIO CONTRAATACA"; 16.25 y 20.40: Notic. S.r. Sáb. trasn. "La aventura del Poseidón".

★ **EMPIRE. H. Yrigoyen. 1934. 47-8770.** Cont. 14.30, 18.40 y 22.30: "DESDE EL JARDIN"; 16.30 y 20.50: "CARO PAPA". P.m.18.

★ **GAUMONT. Rivadavia 1635. 40-3050.** A las 13.35, 15.50, 18.15, 20.40 y 23:
LAS SIETE MARAVILLAS DEL MUNDO
S.r. A las 15.30, 17.55, 20.20 y 22.45: Notic.

★ **GRAN REX. C'tes. 857. 392-8000.** CERRADO POR REFACCIONES.

★ **GRAND SPLENDID. S. Fe 1860. 44-0808.** A las 15, 17 y 19.10:
HABIA UNA VEZ EN EL SUR
S.r. Hoy a las 21.45 y 0.15: Carlos Perciavalle en: "ABURRIRSE ES PECADO MORTAL". Ver información en cartelera de Teatros.

★ **GRAN VICTORIA. Av. de Mayo 882. 34-1493.** Cont. de 8 a 3: "Conocimiento carnal"; "Rosas rojas, pimientos verdes"; "Las ardientes noches de Lady Hamilton". P.m.18.

★ **IDEAL. Suipacha 378. 35-3300.** A las 13.50, 15.40, 17.35, 19.30, 21.35, 23.20 y sáb. trasn. 1.15:
EL APOLITICO
P.m.18. A las 15.15, 17.10, 19.5, 21 y 22.55: Notic.

★ **IGUAZU. Lavalle 940. 393-9931.** A las 13, 14.50, 16.40, 18.45, 20.55 y 23.10:
OPERACION DRAGON
P.m.18. La obra cumbre de Bruce Lee. A las 18.25, 20.30 y 22.45: Notic. Sáb. trasn. 1.30.

★ **LARA. Avda. de Mayo 1225. 38-6966.** Cont. 16.35 y 20.35: "Nace una estrella"; 14.30, 18.30 y 22.35: "Amarcord". P.m. 18. Sáb. trasn. Led Zeppelin en "La canción es la misma".

★ **LEOPOLDO LUGONES. Corrientes 1530. 46-8611.** A las 15, 17, 19, 21 y 23: "Il sorpasso". Dir.: Dino Risi. Con Vittorio Gassman y Jean Louis Trintignat. Pl.: $ 5.500. P.m.18. Mañana: "F.I.S.T.".

★ **LIBERTADOR. Ctes. 1334. 40-7443.** A las 13.15, 15, 17, 19, 21 y 23.10:
REBELION DE MUJER
P.m.18. Con Carole Laure y Pierre Santini. A las 16.45, 18.45, 20.45 y 22.45: Notic. Sáb. trasn. 1.20.

★ **LOIRE. Corrientes 1524. 49-1900.** A las 13, 15.20, 17.50, 20.20 y 22.50:
FAMA
P.m.18. La obra de Alan Parker. A las 15.10, 17.40, 20.5 y 22.35: Notic. Sáb. trasn. 1.15.

★ **LORANGE. Ctes. 1372. 45-7386.** A las 14.30, 18.20 y 21.50:
BARRY LINDON
P.m.14. Con Ryan O'Neal y Marissa Berenson. A las 14.30, 18 y 21.30: Notic. Sáb. trasn.

★ **LORCA. Corrientes 1428. 40-5017.** A las 13, 14.40, 16.50, 18.55, 21.5, 23.15 y sáb. trasn. 1.15:
LOS MALVADOS DUERMEN BIEN
P.m.18. Con Toshiro Mifune. A las 16.35, 18.35, 20.45 y 22.55: Notic.

★ **LORENA. Corrientes 1551. 46-7501.** A las 13.30, 15.5, 16.40, 18.15, 20, 21.45 y 23.30:
DEJALO SER
S.r. La última vez que estuvieron juntos Los Beatles. A las 14.50, 16.25, 18, 19.45, 21.30 y 23.15: Notic. Sáb. trasn. 1.10.

★ **LOS ANGELES 1. Corrientes 1770. 40-3742/45-2405.** A las 13.45, 15.25, 17.10, 18.50, 20.25 y 22.10:
ANIVERSARIO DE ORO DEL RATON MICKEY
S.r. a las 13.30, 15.10, 16.50, 18.35, 20.10 y 21.50: Notic. Hablada en castellano.

★ **LOS ANGELES 2. Corrientes 1770. 40-3742/45-2405.** A las 14.10, 16.20, 18.20, 20.25 y 22.30:
CUPIDO MOTORIZADO ENAMORADO
S.r. Toda la pandilla de "Herbie" en acción. Una película para toda la familia.

★ **LOSUAR. Corrientes 1743. 40-6100.** A las 13.20, 15, 17.50, 19.30, 21.20 y 23.20:
ALTO... RUBIO... Y CON UN ZAPATO NEGRO
P.m.14. Con Pierre Richard y Mireille Darc, a las 13.5, 15, 17, 19.15, 21 y 23: Notic. Sáb. trasn.

★ **LUXOR. Lavalle 669. 392-3893.** A las 13.25, 15.20, 17.20, 19.20, 21.20 y 23.20:
ALTO... RUBIO... Y CON UN ZAPATO NEGRO
P.m.14. Con Pierre Richard y Mireille Darc. A las 13.5, 15, 17, 19, 21 y 23: Notic. Sáb. trasn. 1.30.

★ **METROPOLITAN 1. Corrientes 1343. 40-0816.** A las 13.20, 15.20, 17.20, 19.20, 21.25, 23.30 y sáb. trasn. 1.15:
EL APOLITICO
P.m.18. A las 14.40, 16.50, 18.50, 20.55 y 23: Notic.

★ **METROPOLITAN 2. Corrientes 1343. 40-1064.** A las 14.30, 16.40, 18.55, 21.10, 23.25 y sáb. trasn. 1.15:
TRUCOS SUCIOS
P.m.18. A las 14, 16.10, 18.25, 20.40 y 22.55: Notic.

★ **MONUMENTAL. Lavalle 780. 393-8865.** A las 13.20, 15.10, 17.10, 19.10, 21.10 y 23.15:
Y... ¿DONDE ESTA EL PILOTO?
S.r. Con Robert Stack y Julie Hagerty. A las 13, 14.50, 16.50, 18.50, 20.50 y 22.50: Notic. Sáb. trasn. 1.15.

★ **MULTICINE. Corrientes 753. 393-6478.** SALA 1: P.m.18. "Furia en la isla"; "La secta del diablo". SALA 3: P.m.18. "La leona"; "Lujuria tropical". SALA 4: P.m.18. "Aeromozas sensuales"; "La profesora va al colegio". SALA 5: P.m.18. "Escándalo en la playa"; cont. desde las 7 Sáb. trasn. Dgos. desde las 13.

★ **NORMANDIE. Lavalle 861. 392-1000.** A las 13, 15, 17, 19, 21 y 23.10:
EL JUEGO DE LA MUERTE
P.m.18. A las 14.40, 16.40, 18.40, 20.40 y 22.45: Notic. Sáb. trasn. 1.15.

★ **OCEAN. Lavalle 739. 392-1515.** A las 13.15, 15.15, 17.15, 19.15, 21.15 y 23.15:
SATURNO 3
P.m.14. Con Kird Douglas y Farrah Fawcett Majors. A las 14.45, 16.45, 18.45, 20.45 y 22.45: Notic. Sáb. trasn. 1.30.

★ **OPERA. Corrientes 860. 35-1335.** A las 12.50, 14.30, 16.30, 18.30, 20.30 y 22.30:
LA GUERRA DE LOS NIÑOS
S.r. A las 14.25, 16.10, 18.10, 20.10 y 22.10: Notic. Refrig.

★ **PARIS. Lavalle 769. 392-2016.** Cont. 13, 15, 17.5, 19.10, 21.15 y 23.15: "PRESTAME TU MUJER"; 14.45, 16.45, 18.50, 20.55 y 23. Notic. P.m.18. Sáb. trasn. 1.15.

★ **PLAZA. Corrientes 939. 392-7577.** A las 13.40, 16.10, 18.20, 20.40 y 23.5:
SOLO PARA ADULTOS
P.m.18. A las 13.40, 15.50, 18, 20.20 y 22.45: Notic. Sáb. trasn.

★ **PREMIER. Corrientes 1565. 46-2113.** A las 14.20, 18.5 y 21.50:
SIBERIADA
Con Nikita Liudmila Gurchenko. A las 14, 17.40 y 21.25: Notic.

★ **PETIT PREMIER. Corrientes 1565. 46-2113.** A las 15, 17, 19, 21 y 23:
ROCK HASTA QUE SE PONGA EL SOL
S.r.

★ **REAL. Esmeralda 425. 392-3600.** A las 13.20, 15.10, 17, 18.50, 20.50 y 22.45:
CINCO LOCOS EN EL SUPERMERCADO
S.r. A las 14.55, 16.45, 18.35, 20.35 y 22.30: Notic.

★ **REGINA. Avda. Santa Fe 1235. 41-5709.** Cont. 14, 15.35 y 17.10: "EL LIBRO DE LA SELVA". S.r. Refrigeración.

★ **ROSE MARIE. Corrientes 780. 45-6448.** Cont. desde las 8: "ADIOS TIP TOM"; "ESPECIALISTAS EN MUJERES"; "UN SUPERMACHO LLAMADO BESTIA". P.m.18. Sáb. trasn.

★ **SALA UNO. B. Sur Mer 549. 88-9420.** Cont. A las 15, 18.30 y 21.50:
SIBERIADA
A las 18.15 y 21.35: Notic. P.m.18.

★ **SANTA FE 1. Santa Fe 1947. 44-8980.** A las 13, 14.50, 16.40, 18.45, 20.50 y 22.55:
¿Y DONDE ESTA EL PILOTO?
S.r. Con Robert Stack y Julie Hagerty. A las 18.20, 20.20 y 22.30: Notic. Sáb. trasn. 1.15.

★ **SANTA FE 2. Santa Fe 1947. 44-8980.** A las 13.10, 15, 16.50, 18.55, 20.55 y 23:
MIMI... UN AMOR PROHIBIDO
P.m.18. Con Franco Nero y Dalila Di Lázaro. A las 18.35, 20.35 y 22.40: Notic. Sáb. trasn. 1.10.

★ **SARMIENTO. Lavalle 852. 392-3338.** A las 13, 15, 17, 19, 21 y 23.10:
RITMO, AMOR Y PRIMAVERA
S.r. A las 14.40, 16.40, 18.40, 20.40 y 22.45: Notic. Sáb. trasn. 1.15.

★ **SELECT LAVALLE. Lavalle 921. 35-0235.** Cont. 13, 16.15, 19.35 y 23.10: "LA GENTIL SEÑORA"; 14.35, 17.55 y 21.30: "EL DIOS DE LOS CANIBALES". P.m.18. Sáb. trasn. 1.15: "La gentil señora".

★ **STUDIO. Santa Fe 2541. 821-5845.** Cont. 14, 16.15, 18.30, 20.40 y 23: "PERMISO DE AMOR HASTA MEDIANOCHE"; 16, 18.15, 20.30 y 22.45. Notic. P.m.18. Sáb. trasn. 1: "Un fantasma en el Paraíso".

★ **SUIPACHA. Suipacha 442. 392-1195.** A las 13.20, 15.50, 18.30, 21, 23.20 y sáb. trasn. 1.30:
HAIR
P.m.18. A las 13, 15.25, 17.55, 20.35 y 23.5. Notic.

ALMAGRO

★ **BIOGRAFO UNO. Corrientes 4636.** Cont. 15.25, 19.5 y 22.45: Y... ¿dónde está el piloto?; 15.10, 18.50 y 22.30: Notic.; 17 y 20.40: Rescate suicida. S.r. Sáb. trasn. 0.30: Y... ¿dónde está el piloto?

★ **PALACIO DEL CINE. Rivadavia 3636. 812-4818.** Cont. 14.20, 18.10, y 22: El hombre del río; 16.25 y 20.15: 5 locos en el supermercado; 14.10, 18 y 21.50: Notic. S.r.

★ **ROCA. Rivadavia 3753. 812-1517.** Cont. 16.5, 19.30 y 23: Trucos sucios; 14.15, 17.40 y 21.10: Señoras y señores buenas noches: 15.45, 19.10 y 22.40: Notic. P.m.18.

BELGRANO

★ **BELGRANO. Cabildo 2356. 784-5691.** Cont. 115.10, 17.50, 20.30 y 23: El asalto del siglo; 14.30, 17.10, 19.50 y 22.30: Notic. P.m.18. Sáb. trasn. 1.

★ **CABILDO. Av. Cabildo 2347. 784-3852.** Cont. desde las 14.30: Verano del 42: La fuga. P.m.18. Sáb. trasn. Verano del 42.

★ **FANTASY. Cabildo 685. 771-0686.** Cont. 13.45, 15.15, 17 y 18.50: Notic. y "El libro de la selva". S.r. A las 20.40, 22.50 y sáb. trasn. 1: "All that jazz". P.m.18.

★ **G. PAZ. Cabildo 2702. 781-1412.** Cont. 16, 18.10, 20.25 y 22.45: Notic. 14.10, 16.20, 18.30, 20.50 y 23.10: Muerte en el valle de los faraones. P.m.18. Sáb. trasn. 1: Muerte en el valle de los faraones.

★ **G. SAVOY. Cabildo 2829. 781-6500.** Cont. 15.10, 17.10, 19.10, 21.10, 23.10 y sáb. trasn. 0.50: El apolítico. P.m.18.

★ **LIDO. Av. Cabildo 3241.** Cont. desde las 14.30: Ritmo, amor y primavera; Los hijos de López. S.r.

★ **MIGNON. Juramento 2433. 784-3899.** Cont. 14, 16.15, 18.30, 20.45 y 23: La laguna azul; 15.45, 18, 20.15 y 22.30: Notic. P.m.18. Sáb. trasn. 1.

BOEDO

★ **CUYO. Boedo 858. 97-6975.** Cont. 15.55, 19.25 y 23.10: Muerte en el valle de los faraones; 14.10, 17.35 y 21.15: Convoy. P.m.18. Sáb. trasn.

★ **GRAN SAN JUAN. San Juan 3246. 97-4293.** Cont.: Confesiones de una azafata sueca; La profesora de lenguas; Las horas desnudas. P.m.18.

★ **LOS ANDES. Boedo 777. 97-4233.** Cont. 15.45, 19.25 y 23.15: El juego de la muerte; 14, 17.30 y 21.15: El oro del diablo. P.m.18.

★ **N. PALACE. San Juan 2461. 941-1723.** Cont. 14.30, 18.40 y 22.40: Y... ¿dónde está el piloto?; 16.30 y 20.30: El golpe; S.r. Sáb. trasn. 1: Y... ¿dónde está el piloto?

★ **N. SELECT. Av. San Juan 2540. 941-5908.** Cont. 16.5, 19.20 y 22.35: Ritmo, amor y primavera; 14.30, 17.45 y 21: Los hijos de López. S.r.

COLEGIALES

★ **ARGOS. F. Lacroze 3455. 854-0673.** Cont. 16.10, 19.30 y 22.50: Trucos sucios; 14.25, 17.45 y 21.5: Señoras y señores buenas noches; 15.55, 19.15 y 22.35: Notic. P.m.18.

★ **ATALAYA. Córdoba 4633. 773-0700.** Cont. 16.30, 19.30 y 22.40: La guerra de los niños; 14.45, 16 y 21: Los superagentes y el tesoro maldito. S.r.

★ **RIALTO. Córdoba 4287. 86-8764.** Cont. 13.30, 18.15 y 23: Amantes anónimos; 16.30 y 21.15: Las señoritas de malas compañías; 15 y 19.45: Crimen en el hotel alojamiento. P.m.18. Sáb. trasn. 0.45.

FLORES

★ **CONTINENTAL. Carabobo 945. 631-2218.** Cont. 14.20, 18.30 y 22.40: Desde el jardín; 16.30 y 20.40: Homo eroticus supermacho. P.m.18. Sáb. trasn.

★ **FENIX. Rivadavia 7802. 612-8858.** Cont. 14.50, 16.35, 18.25, 20.30 y 22.35: La guerra de los niños; 14.35, 16.25, 18.10, 20.10 y 22.15: Notic. S.r.

★ **FLORES. Rivadavia 6661. 631-3701.** Cont. 15.10, 19.5 y 22.50: Hombre del río; 17.15 y 21.10: 5 locos en el supermercado; 14.45, 18.50 y 22.45: Notic. S.r.

★ **GRAN RIVADAVIA. Rivadavia 8636. 69-1356.** Cont. desde las 14.30: Superagente; 86 vs. la bomba que desnuda; un sheriff fuera de serie. S.r. Sáb. trasn.

★ **MORENO. Av. Rivadavia 5050. 90-4303.** Cont. 16, 19.40 y 23.15: Sólo para adultos; 14.20, 17.45 y 21.20: El amor violado; 19.20 y 23: Notic. P.m.18.

★ **PUEYRREDON. Av. Rivadavia 6471. 612-0389.** Cont. 15.20, 17.15, 19.10, 21.5, 23 y sáb. trasn. 1: El apolítico; 15, 16.55, 18.50, 20.45, 22.40 y 0.50: Notic.

★ **R. INDARTE. Rivera Indarte 44. 612-5500.** Cont. 14.50, 16.50, 18.45, 20.50 y 23.5: Muerte en el valle de los faraones; 14.30, 16.30, 18.25, 20.30 y 22.45: Notic. P.m.18. Sáb. trasn.

★ **SAN JOSE. Rivad. 7350. 611-5989.** Cont. desde las 13.45: El juego de la muerte; El oro del diablo. P.m.18.

★ **SAN MARTIN. Av. Rivadavia 7060. 612-5416.** Cont. desde las 13.30: El retorno de Bruce Lee; La niña siniestra. P.m.18. Sáb. trasn. La mujer policía de la división moralidad; Noche de bodas.

LINIERS

★ **GRAN LINIERS Avda. Gral. Paz. 44.** Cont. 15.50, 19.20 y 22.40: Y ¿dónde está el piloto?; 14, 17.20 y 21: Rescate suicida. S.r.

★ **GRAN ODEON. Montiel 160. 641-7673.** Cont. 15.50, 19.20 y 22.50: Sólo para adultos; 14, 17.30 y 21: Las colegialas se confiesan. P.m.18.

★ **MARTIN FIERRO. Avda. Gral. Paz 47.** Cont. 15.40, 19 y 22.30: Mimí... un amor prohibido; 13.50, 17.20 y 20.50: La gentil señoras. P.m.18.

MATADEROS

★ **ALBERDI. Juan B. Alberdi 6169. 68-0496.** Cont. 15.50, 19.20 y 22.50: El juego de la muerte; 14, 17.30 y 21: El oro del diablo. P.m.18.

★ **EL PLATA. J. B. Alberdi 5751. 68-1118.** Cont. 15, 19 y 22.50: Sólo para adultos; 16.45 y 20.45: Homoerótico supermacho; 14.30: Notic. P.m.18.

★ **GRAN BUENOS AIRES. Av. del Trabajo 5427. 68-2525.** Cont. desde las 14.30: El imperio contraataca; Los primeros golpes de Butch Cassidy y Sudance. S.r.

★ **GRAN LUGANO. Murguiondo 4062. 601-3457.** Cont. desde las 14.30: Ritmo, amor y primavera; Los hijos de López. S.r.

★ **JORGE NEWBERY. Ex Lugano 1 y 2. 601-3457. t. desde las 14.30: El imperio contraataca; La última locura de Mel Brooks. S.r. Sáb. trasn. Crimen en el internado de señoritas; Divorcio a la dinamarquesa.**

ONCE

★ **MAJESTIC. Pueyrredón 230. 87-9636.** Cont. 15.50, 19.35 y 23.25: La laguna azul; 13.45, 17.30 y 21.15: Castillos de hielo. P.m.14. Sáb. trasn. 1.25.

★ **LORIA. Rivadavia 3058. 87-1436.** Cont. 16.15, 19.45 y 23: Ritmo, amor y primavera; 14.30, 18 y 21.15: Los hijos de López. Notic. S.r.

PALERMO

★ **G. NORTE. Santa Fe 3730. 72-8468.** Cont. 14.20, 16.25, 18.35, 20.50 y 23: Juntos son dinamita. Notic. S.r.

★ **N. ROSEDAL. Serrano 2454. 774-3101.** Cont. 14.10, 17.40 y 21.10: El oro del diablo; El juego de la muerte. P.m.18. Sáb. trasn. 1.5: El juego de la muerte.

SUR

★ **DANTE. Alte. Brown 1243. 21-6484.** Cont. desde las 14.30: Adiós al amigo; La carrera de la cebolla. P.m.14.

★ **RIVAS. La Rioja 2054. 91-1841.** Cont. desde las 14.30: El imperio contraataca; Los primeros golpes de Burch Cassidy y Sundance. S.r.

VILLA DEVOTO

★ **ACONCAGUA. Av. Gral. Mosconi 3260. 571-5208.** Cont. desde las 14.30: Ritmo, amor y primavera; Los hijos de López. S.r.

★ **EUROCINE. Nueva York 3336. 50-1443.** Cont. 16.15, 19.25 y 22.40: Ritmo, amor y primavera; 14.30, 17.50 y 20.55: Los hijos de López. S.r.

★ **PARQUE. Cuenca 3250. 50-4448.** Cont. desde. las 14.30: El imperio contraataca; Los muchachos del verano. S.r.

VILLA URQUIZA

★ **25 DE MAYO. Triunvirato 4438. 51-1859.** Cont. 14.45, 18.45 y 22.50: Muerte en el valle de los faraones; 16.50 y 20.50: Convoy. 14.35: Notic. P.m.18.

★ **GRAN URQUIZA. Bauness 2506. 51-2135.** Cont. 14.30, 18.30 y 222.30: EL imperio contraataca; 16.40 y 20.40: Me llaman Trinity. S.r. Sáb. trasn.

GRAN BUENOS AIRES

★ **AVELLANEDA. Colonial.** La preferida de la clase; Malos pensamientos; Las diabluras de Annie. P.m.18.
—**Gral. Roca.** El dragón sangrientol; La piel de Satanás; Carnada humana. P.m.18.
—**Maipú.** Muerte en el valle de los faraones; Convoy. P.m.18.
—**Mitre.** La guerra de los niños; Los superagentes y el tesoro maldito. S.r.
—**San Martín.** El juego de la muerte; Masacre en Amsterdam. P.m.18.

★ **BELLA VISTA. Gran Pacífico.** El juego de la muerte; El oro del diablo. P.m.18.

★ **BOULOGNE. Super.** Bruce el as del kung fu; Amores de vampiro. P.m.18.

★ **JOSE C. PAZ. Paz.** Ritmo, amor y primavera; Los hijos de López. S.r.

★ **LOMAS DE ZAMORA. Avenida.** El imperio contraataca; Los muchachos del verano. S.r.
—**Español.** Amores de verano; La inhibición del doctor Gaudenzi. P.m.18.
—**Gran Lomas.** La laguna azul; 1941. p.m.14.

★ **QUILMES. Cervantes.** Tarde: La guerra de los niños; Los superagentes y el tesoro maldito. Noche: El tercer sexo se divierte; La dolce vita. P.m.18.
—**Moderno.** Amores de vampiro; La inhibición del doctor Gaundenzi. P.m.18.

★ **RAMOS MEJIA. Gral. Belgrano.** Mimí, un amor prohibido, la gentil señora. P.m.18.
—**San Martín.** Y... ¿dónde está el piloto?; Ahora mi nombre es nadie. S.r.

★ **SAN MARTIN. Ateneo.** El imperio contraataca; Me llaman Trinity. S.r.
—**Gran Plaza.** EL juego de la muerte; Masacre en Amsterdam. P.m.18.

★ **SAN MIGUEL. Mayo.** La laguna azul; La amenaza del billón de dólares. P.m.14.
—**San Miguel.** Amores de vampiros; La inhibición del doctor Gaudenzi. P.m.18.

★ **WILDE. Wilde.** El imperio contraataca; Butch Cassidy. S.r.

CRONICA, Edición de la Tarde. Registro de la Propiedad Intelectual Nº 25.414. Director: Ricardo Gangeme.
Redacción, Administración y Publicidad: Azopardo y Garay. Teléfonos: 361-1001/1051/1101.

UN PARATE PARA EL DOLAR

Frenaron el Alza en las Casas de Cambio

El dólar norteamericano mantuvo hasta las 16.30 de la víspera la cotización record de 2.380 pesos para la venta. Poco después, quizá como consecuencia de la convocatoria del Banco Central a las agencias de cambio para **"frenar"** el alza y la **"inyección"** de divisas a la plaza, la cotizada moneda se vendió en algunas casas a 2.340 pesos, mientras que en otras se informaba a los compradores que **"estaban agotados"**.

Sin embargo, la demanda de la divisa norteamericana se mantuvo en los altos niveles que la caracterizaron en los últimos 10 días, cuando se inició la crisis cambiaria. En la víspera salieron del país 200 millones de dólares y estimaciones privadas configuraban que el nivel de reservas descendió a 5.500 millones, medidas por la divisa norteamericana.

● TASAS DE INTERES

En el sector financiero se comentó a un redactor de CRONICA que se están retirando del mercado quienes han hecho colocaciones por el plazo mínimo, es decir, 15 y 30 días durante los cuales han hecho diferencias sustanciales a su favor debido a las altas tasas de interés que se pagan en el mercado interno respecto de las externas.

En lo que va del mes el drenaje de divisas llega a 800 millones y desde el 1º de enero a 1.500 millones de dólares. Está claro que de proseguir esa tendencia decreciente de las reservas, la conducción económica estará obligada a tomar decisiones drásticas, posibilidad que se mencionaba anoche y esta mañana en el Ministerio de Economía.

Una de las decisiones posibles radicaría en desalentar la compra de dólares e inducir a los exportadores a que ingresen divisas del exterior, para lo cual puede utilizarse el manejo de las tasas de interés a favor del peso o gravar la compra de dólares a partir de cierta cantidad, establecer el seguro de cambio, que es costoso, pero como acaba de manifestar el jefe de asesores del ministerio, Luis García Martínez, sería una de las medidas en análisis.

● CRISIS CAMBIARIA

Y en tanto la crisis cambiaria continúa, aunque algo atenuada por la leve baja del dólar (comparativamente a su elevación) el sector financiero está siendo afectado por la corrida de la divisa. Ayer, las operaciones interbancarias —el denominado "call money"— prácticamente no funcionó, probablemente porque los bancos estiman que al vencer los depósitos en plazo fijo la mayoría de los inversores no los renovarán y se trasladarán al dólar.

Las tasas de interés continuaban su tendencia creciente. Treparon hasta el 89,3 por ciento anual, que representa un 65,20 por ciento mensual. El costo del dinero se está así encareciendo y lógicamente las empresas tratan de no tomarlo, aunque lo necesiten.

Grupo de Cubanos Copó una Embajada

LA HABANA, 13 (EFE).— Un grupo de 29 personas, entre los que hay 19 hombres, cuatro mujeres y seis menores de edad irrumpieron hoy, viernes, violentamente en la embajada de Ecuador en La Habana.

Algunos de ellos, informe que no ha podido ser confirmado por EFE, parece que están armados con metralletas y granadas de mano.

Uno de los asaltantes se identificó telefónicamente a EFE como el "ex oficial del ejército rebelde Rómulo Juan Delgado y Fernández", y dijo que habían realizado la acción para pedir asilo "porque estamos perseguidos políticamente."

Jorge Pérez Concha, embajador de Ecuador en esta capital, declaró a EFE que hay, al parecer, un policía herido en el asalto, "con la cabeza rota".

García Martínez: No Tuve Nada que ver con la Medida

Luis García Martínez, jefe del gabinete de asesores del doctor Martínez de Hoz, dijo que él no participó de la decisión que determinó la devaluación del peso en un 10%, adoptada el día 2 del corriente.

En declaraciones formuladas a los periodistas, manifestó que la decisión se adoptó en una reunión realizada al más alto nivel y "todo el conjunto del equipo económico fue informado a posteriori por el Ministro de Economía".

Dijo por otra parte —y con referencia a lo publicado en un diario especializado sobre posibles soluciones a la actual crisis económica— que "establecer un seguro de cambio puede tener, como ya pasó en marzo de 1976, un efecto monetario expansivo", y que lo que hay que tener en cuenta es cuál es el costo menor de esa medida, porque el costo más alto es un estado de intranquilidad.

Ante la posibilidad de elevar el encaje bancario para reducir la iliquidez y elevar también las tasas internas para atraer de nuevo a los inversores, a las grandes empresas y a los capitales flotantes, dijo no estar de acuerdo con esa medida, ya que el mismo efecto que está produciendo esta salida de dólares es preocupante, porque tiene como resultado la tendencia a elevar las tasas de interés, lo que perjudica a las empresas deudoras del sistema financiero interno. Agregó que ello se ve agravado como consecuencia de esa misma alta tasa de interés, lo que también perjudica al sistema financiero.

Finalmente dijo que habría que buscar alternativas "que tranquilicen el mercado" y por lo tanto reduzcan los costos de este proceso.

ANA MARIA PICCHIO EN SU MEJOR PAPEL: FUE MAMA

"Quiero agradecer a CRONICA por todo el apoyo y la compañía que me brindó, tanto en las malas como en esta buena de hoy", balbuceó "Pelusa"; mejor dicho, Ana María Picchio, y su emoción le impidió seguir. No hacía falta. El cálido contacto humano con ella estaba latente como siempre, mientras protagonizaba esta mañana su rol más importante: el de madre.

Anoche, la popular actriz se había dado el gran gusto de su vida, al dar a luz a su primera hija, Delfina María Peña, de 3,100 kilogramos; y hoy, las dos juntas eran poco menos que inaguantables, de tan orgullosas que parecían una de la otra.

Mientras volvía a acariciar por enésima vez a su bebé, en la habitación 330 del tercer piso del Instituto del Diagnóstico —en Marcelo T. de Alvear al 2600—, Ana María agregó; "Tengo muchas experiencias de todo tipo, pero este momento es único. Solo me podrán comprender aquellas mujeres que fueron y son madres. De tan feliz que soy, me disfrazaría de **'Pelusa'** para visitar a Ana María Picchio".

Junto a ella, y también alrededor, la coherencia no era mayor a la exhibida por la flamante mamá. Al padre —Joaquín Peña, hermano del actor Juan Peña— a cada rato le cambiaban los baberos y al suegro, ahora abuelo, el ginecólogo Héctor Peña, se le escapó: "Ana María fue la paciente que con más obediencia siguió mis indicaciones".

Por supuesto, nadie le creyó y fue "cargado" por otros visitantes tempraneros: la mamá de Ana María, la de Evangelina Salazar, una hija de Alberto Castillo (Viviana) y Fernando Montanaro, un amigo de la pareja.

Al contemplar ese jolgorio, el cronista de este diario recordó una imagen muy opuesta, vista hace algunos meses, cuando se produjeron absurdos atentados al departamento de Joaquín y Ana María, que hicieron temer consecuencias desagradables para este ahora feliz embarazo.

Al hacer este relato, quien lo escribe piensa que por suerte surge la oportunidad de ofrecer una buena noticia, sin duda la más linda que se puede reflejar en las páginas de un periódico, en una temporada que se había iniciado con infaustos temas para el comentario en la colonia artística.

Esta linda noticia se atisbó ayer a las 21, cuando Ana María Picchio ingresó a la sala de partos del mecionado instituto, prosiguiendo luego con una dilatada espera que felizmente finalizó a las 0.35 de hoy.

No habían existido dudas con la fecha del nacimiento de Delfina María, quien ya tenía el nombre preparado y defendido con uñas y dientes por la madre, y tal cual se nos adelantara, se produjo dentro del plazo previsto.

Esa realidad es la que ahora ha embellecido sobremanera a "Pelusa", para muchos, y a aquellos que conocen profundamente a Ana María Picchio, una excelente actriz y desde ahora felicísima mamá.

GALTIERI: SEVERA ADVERTENCIA

Si Chile Repite, Nuestro Ejército Actuará

En una breve charla con los corresponsales y periodistas acreditados ante el Comando en jefe del Ejército, el teniente general Leopoldo Fortunato Galtieri, al referirse a los recientes episodios con naves chilenas, detenciones de ciudadanos argentinos, registrado en territorio o aguas jurisdiccionales argentinas, señaló que "no sabe si habrá una escalada o repetición de esos hechos y espero que no la haya", afirmando que "puede tenerse la certeza de que el Ejército Argentino, a quien el país delegó la salvaguarda de su soberanía terrestre, va a saber cumplir su tarea y su misión si ellos se repiten".

En este primer encuentro del año con el periodismo, el teniente general Galtieri añadió que "estos hechos no ayudan ni tampoco benefician el tratamiento de problemas fundamentales como el del litigio de límites de la zona austral". Luego de manifestar que "estos son episodios que empañan la luz del sol y ello no es favorable para el tratamiento de la mediación Papal en el conflicto", prosiguió diciendo que "confiaba en la prudencia y en la mesura de ambas partes, para que no se produzcan hechos que afecten las relaciones entre ambos países, que son cordiales, pero que pueden afectar el tratamiento de esas cuestiones fundamentales" y que "no debemos dejar tampoco que las ramas no nos dejen ver el bosque".

Seguidamente ratificó su confianza en el diálogo diciendo que "mientras exista la posibilidad de dialogar, de conversar, de discutir, no debe exitir preocupación" y que lo grave es cuando ese diálogo se interrumpe, se trunca, o se entorpece con acciones y es ahí, entonces, cuando hay que comenzar a preocuparse". Declaró que "nadie quiere la guerra, pero el Ejército y el país sabrán adoptar la actitud que corresponda ante la eventualidad de un conflicto armado, por otra parte conflicto no querido". Repitió "no querido y que Chile sabrá hasta donde se estira la cuerda". Seguidamente el general Galtieri dijo que "era optimista en cuanto a la solución del problema del Beagle y que solución va a haber".

Explicó que el Papa expuso sus ideas sobre el tema y que éste a su vez las está analizando y produciendo sus propias ideas sobre el tema.

● GESTIONES POR DETENIDOS

SANTIAGO, 13 (UPI, AP, AFP).— Tras mantener ur a entrevista de media hora con el canciller subrogante, general Enrique Valdés, el embajador argentino en Chile, general Hugo Miatello, declaró a la prensa "que no presentó protesta" en torno de la detención de cuatro argentinos en Punta Arenas y "que jamás había señalado en Buenos Aires que era portador de una nota de protesta de su país ante el gobierno chileno por esas detenciones".

Miatello sostuvo que "no viajará a Punta Arenas" y que será el cónsul argentino en esa ciudad, Guillermo Luchetti, quien realizará las gestiones en torno de los argentinos detenidos y acusados de espionaje.

El Ministerio de Relaciones Exteriores de Chile afirmó que no hará "comentarios ni declaraciones" sobre el arresto de chilenos y argentinos involucrados en una red de espionaje.

Las últimas novedades en torno de este caso se refieren a la detención en Punta Arenas de otro ciudadano chileno.

Niña se Ahogó en una Zanja

LA PLATA, 13 (De nuestro corresponsal).— Al caer dentro de una zanja con aguas servidas, una pequeña, de 18 meses, perdió la vida, según informó la policía.

El fatal accidente ocurrió en la ciudad de Magdalena, a 45 kilómetros al sur de aquí, cuando la pequeña María Andrea Correa, jugaba en la puerta de su casa

La niña perdió la pelota con la que jugaba, la que cayó dentro de una profunda zanja existente frente a la finca de sus padres, y cuando intentó extraerla, cayó al agua sin que sus progenitores lo advirtieran.

TIEMPO

MAXIMA a las 16 horas:

22º7

MINIMA: 17º a las 5.30 hs. Humedad: 76%. **Pronóstico:** Parcialmente nublado y fresco, vientos moderados del sector Sur. Posibilidades de chaparrones.

Cardioinjertado Rosarino Evoluciona Favorablemente

ROSARIO, 13 (De nuestro corresponsal).— Desde el último parte dado a conocer ayer, la situación de Antonio Rossi, el cardioinjertado que se encuentra internado en el policlínico "Covadonga", de esta ciudad —prosigue evolucionando favorablemente.

Su caso, es seguido con especial atención por la ciencia médica, en general, ya que además de la delicadísima operación a que fuera sometido, el hecho de ser el primero que se efectúa, a cientos de kilómetros del sitio en que se formalizó la ablación, —en la Capital Federal— ha causado la consiguiente expectativa.

Las autoridades del citado establecimiento, señalaron que en las próximas horas de la tarde de hoy se daría otro comunicado, el cual, de no mediar complicaciones, sería el último que se suministraría a la prensa.

Ello, en razón de que, pasados los dos primeros días "críticos" del período de 10; nada hace considerar que pudiera agravarse la salud de Rossi, un vecino de la localidad de San Lorenzo, lugar a 30 kilómetros de esta ciudad.

El donante fue, Alejandro Fagundez, un joven de tan solo 19 años, que falleció en la Capital Federal. El corazón, fue trasladado de la Capital Federal, a esta ciudad, en un avión de la gobernación de esta provincia. Durante casi tres horas, el órgano vital se mantuvo sin latir. Este plazo, constituye también todo "un record" que la ciencia médica, día a día, va acumulando en la lucha, por prolongar la vida.

Se conocieron también mayores detalles, con referencia al cuerpo médico que actuó, tanto en Buenos Aires para la ablación del corazón, como los facultativos, responsables, en esta ciudad, de la operación.

En la primera "fase" intervinieron los doctores Busnelli, Rizzardi y Lomnardía, en Buenos Aires.